



広報

うまじ

第217号

平成16年6月1日発行



新たなチャレンジ

初めての田植え。へっぴり腰の不慣れな手つきで植えていく。

もち米よ、ねばり強く育て/僕たち青年のように。5/15 (影)

がんばるせんばい ----- ②
ふるさとにっこり ----- ③
村の新しい風そして力 ---- ④⑤
休日には山や川へ行こう ---- ⑥
ふるさとへの便り ----- ⑦
らんらんラン ----- ⑧
Dr.はしだの健康小話 ----- ⑨

目次

馬路村の歴史と伝説 ----- ⑩⑪
村役場職員の給与 ----- ⑫
フォトウォッチング ----- ⑬
お知らせ ----- ⑭
村のできごと ほか ----- ⑮
行事予定 ----- ⑯

中野みゆきさん（魚梁瀬中学校出身）が岡豊高校弓道部で活躍しています。

みゆきさんが弓道を意識したのは、保育園のころに魚梁瀬古式弓射式を間近に見てから。その夢は高校に入学したときには「心身を鍛えて、インターハイ（全国高校総体育大会）へ出場すること」になっていました。

二十八日先にある直径三十六センチの的へ矢を射る弓道の近代的競技。個人戦では、予選は弓を合計八本引いて五本以上の的の中で決勝への進出となります。決勝は四本引いて予選を含むすべての的中本数の多さで順位が決定されます。これが同じ場合には射詰といて一本ずつ射っていき、外れた時点で順位が決まります。この個人戦でみゆきさんは、四月に開催された県

春季選手権大会においてみごと優勝しました。

女子団体二十四校が出場した五月の県高校総体育大会では、三連覇のかかる土佐女子高校をやぶり岡豊高校の初優勝に貢献しました。みゆきさんは個人戦では惜しくも四位でしたが、団体戦の予選で八射中、全本を的にあてるなど優勝への大きな原動力となっています。

「練習したことを自信を持ってすれば必ず当たる」という

がんばる せんぱい つづけ こうはい

主な成績

平成16年5月	県高校総体	女子団体優勝
4月	県高校選手権	個人優勝
3月	全国高校選抜大会へ	出場
2月	四国高校新人戦	団体準優勝
平成15年11月	県高校冬季選手権大会	団体優勝 個人6位
9月	県秋季選手権大会	団体優勝

夢を的中

中野みゆきさん
岡豊高校三年生



「練習したことを自信を持ってすれば必ず当たる」という
「がんばれ先輩」



スポ少野球部淡路島大会へ

馬路スポーツ少年団野球部が八月十三日から十六日まで開催される第十六回全日本都市対抗少年野球淡路島大会に

出場することになりました。これは、三月に行われた県少年野球春季選手権大会、四月～五月に行われた全国学童野球高知県予選（こいのぼり大会）で優秀な成績を収めたことにより、県小学生野球連盟から県代表として出場が推薦を受けたものです。

春季選手権大会には六十四チームが参加し、馬路スポーツ少年団は「大篠スポーツ少年団」「春野レッツ」「昭和マリナーズ」を次々とやぶりベスト8入りを果たしました。準々決勝では「高須サイオン」とあたり、五回までは5対7

第22回全国高等学校弓道選抜大会（明治神宮武道場至誠館）にて平成16年3月、三人立ちの大前をつとめる

とリードを許していましたが六回に笹岡昇平君の満塁ホームランがでて9対7の大逆転勝利となりました。続く準決勝で惜しくもやぶれましたが第三位のメダルを獲得しました。九十三チームが参加したこいのぼり大会では三回戦まで勝ちあがったものの、念願のベスト8を目前にした「甲浦マリンウェイブ」戦で惜敗しました。淡路島大会では県の代表として「ごっくん」と相手を飲み込み、全力を尽くしてくるとのことでした。

— つづけ先輩 —



地域の教育力の低下が言われているこのごろ。馬路婦人会が、子どもたちのため、地域のため、できることから、高知県の事業を活用し、よりよい地域づくりのため一歩を踏み出しました。

こんにちは。馬路婦人会です。

このたび、私たちは高知県地域社会教育活性化推進事業を本年度より三年間実施していくことになりました。この事業は、馬路地区の各社会教育団体（老人クラブ、PTA、青年団など）が今まで個々に活動していたものを、手をつなぎあい、一体となり、子どもたちの健やかな成長の手助けをするともに、地域の課題に住民全体で取り組む仕組みづくりを目指していくものです。

- ・保育・学校につきり支援事業
- ・馬路の文化につきり体験事業

活動の四本柱

地域の教育力アップ

・子育てにつきり支援事業
・今日もにつきりあいさつ運動

本年度は、あいさつ運動を中心に活動していきたいと思っています。人が人として生活していく基本である「あいさつ」をもう一度ふりかえりましょう。あなたは、家庭で、職場で、地域で気持ちよいあいさつができていますか。皆さんは、地域にどんな課題、資源があると思いませんか。どんな地域になつてほしいと思いますか。いろいろな場面を考え、話しあってみてください。関われる人が関われる時に、おせっかい、でしゃばり大歓迎です。子どもからお年寄りまで楽しんでみながら地域づくりを行っていきましよう。ご協力をよろしくお願ひします。「知恵」と「力」を貸してください。



エコアス馬路村の職員に習いかなばを編む
5/25 就業改善センターにて

馬路村を楽しむ

東大寺学園修学旅行

奈良県、東大寺学園中学校二年生、百七十五名の修学旅行生が来村しました。これほど大勢の修学旅行生は初めて。村をあげての受け入れとなりました。

五月二十四日午後、宿泊先は、エコアス馬路のコミュニティセンター馬路へ到着した一行は、四組に別れ、ゆず加工場、森林鉄道、インクラインへと移動。自由に散策も行いました。夕食後は安田川のほとりでキャンプ

ファイヤーをし、各グループの出し物に時の経つのも忘れ、盛り上がっていました。翌二十五日は、間伐体験、かなば編み、曲げわっぱ制作、木の机制作、流木アート、釣り、はえな

研修旅行の菜

土佐・馬路村方面
2004年5月24日-26日

東大寺学園中学校 2年

子どもたちの作ったしおり

れるスポットを教えてもらったり、餌になる虫を捕まえてたりして楽しかった」と話す子、初めての体験を楽しんでいました。昼食は竹を使ったロング流しそうめんとバーベキュー。夕食は村民の家庭でカレーを一緒に食べ、困らん。「馬路村での滞在でこの交流が一番楽しかった」という子もいました。その後は、満天の星空を眺め天体観測。空には流れ星も。また蛍狩りをしたりと馬路村での最後の夜を楽しみました。

二十六日朝、受け入れ先の人たちの「また来いよ！」の言葉を受けながら、たくさん思い出を胸に村をあとにしました。

この三日間が百七十五名の子どもたちの胸の中で、また村民の胸の中で、いつまでも色あせずに残ってくれることを願っています。

村の新しい風そして力

教員の着任

村の小さな学校に今春も、新鮮な風がそよぎこみました。十八名の新任の教員です。時にやさしく、時に厳しく、子どもたちの成長の芽に語りかけます。

- ① 前任校
- ② 担任・担当
- ③ 抱負ほか

馬路小学校



やすおが かずなり
安岡 一成

① 赤岡小学校
② 校長
③ ご縁があつてこのたび校長として着任しました。自立の道を歩むことを宣言した馬路村を、これから背負って生きていくようになる子どもたちと一緒に、馬路村の素晴らしさをたくさん見つけていきたいと思つています。

そして、みんなでこの村をもっともっと好きになっていくように、微力ですが貢献したいですね。



まえだ くみ
前田 久美

① 吉良川小学校
② 3年生
③ 二十数年ぶりに馬路村でお世話になることになりました。すでになつかしいお顔も何人かお見かけすることができ、とてもうれしく思つています。十三人の子どもたち一人ひとりの良さを認めながら、集団としての高まりを感じることでできる学級作りを、ともにしていきたいと思つています。



つつい しゅんけい
筒井 俊介

① 夜須小学校



やまもと まなみ
山本真奈美

② 5年生
③ 講師として今年も学級を持つことになりました。日浦の教員宿舎に住んでいます。なにもかもが目新しく新鮮に感じています。とまどうことも多くあると思いますので、先輩方のご指導をいただきながら精一杯がんばります。

魚梁瀬小学校

① 高知大学今春卒業
② 5・6年生 家庭科
3・4・5年生 算数
③ 教員としての出発点を馬路小学校で迎えうれしく思います。授業の補助をしながら子どもたちが発展的に学ぶことができるよう、学習支援を担当しています。私自身、子どもたちと一緒に日々成長し、多くのことを体験していきたく考えています。



ますだ まさゆき
益田 昌幸



ひやだ りか
久田 りか

① 北川小学校
② 教頭
③ 奈半利川を上流へ遡ってきたので、とても親しみがあり初めての学校という感じがしませんでした。

学級は持ちませんが、体育や理科などの教科で子どもたちと関わります。地域の皆さまにはこれからも何かとお世話になることが多いと思いますが、よろしくお願ひします。

① 元小学校
② 1・2年生（複式学級）
③ 複式学級を担任するのは初めてのことです戸惑うことばかりですが、心のあつたかい子どもたちと職場の同僚に囲まれています。毎日学校に来るのが楽しみです。子どもたちの成長に負けないよう、自分も成長したいと思つていますのでよろしくお願ひします。



やまなか ひでお
山中 秀夫



たけもと かな
竹本 加奈

① 田野小学校
② すぎの子学級
③ 二十三歳まで大阪にいましたが田舎の魅力にひかれて飛び出し、ようやくここ魚梁瀬にたどりつきました。その間は比較的規模の大きな学校ばかりの経験です。気がつけば十九年もたち、すっかり腹も出て、体力も落ち、メガネもぶあつくなつてしまいました。残された気力だけを頼りに、はりきっています。

① 池川小学校
② 6年生
③ 馬路村から約百四十キロメートル離れた池川町からここにきました。馬路村の名前はテレビコマーシャルなどで以前から知っていました。まさか自分がその村の住人になるとは。このご縁をいかして子どもたちと楽しく勉強し、馬路村のことをもっと知りたいと思つています。



徳広 彩子

- ① 梶原幼稚園
- ② 全学年 算数T・T

3、6年生 総合学習
6年生 家庭科

③ 馬路村には四年前に来たことがあり、その時には保育所で保育士としてお世話になりました。今回は小学校で先生の補助として授業に関わっていきます。初めての経験ですが、よろしく願います。

馬路中学校



入野 博

- ① 東部教育事務所
- ② 教頭

③ 五月一日から教頭としてお世話になっていきます。東部教育事務所では主に人権教育に関わってきましたが、中学校では全学年の社会科を教えています。美しい自然に囲まれた元氣な馬路村の一員として地域のかたがたと一緒になっ



公文 理記

- ① 羽根中学校
- ② 英語 1年生数学T・T

③ 教師の出発点が魚梁瀬中学校で、その後室戸市で勤務し十八年ぶりに馬路村へ帰ってきました。久しぶりに見る馬路村は以前にも増して生き生きと活気づいており、まるでひとつの家族のように思われます。再び馬路村で仕事ができることに感謝します。

てがんばっていきたくて考えています。



中津留 浩次

- ① 本川中学校
- ② 技術 1年生数学

③ 小さな学校支援事業の定数以外での加配教員として赴任してきました。職場の先輩とともに、明るく生き生きとした生徒を育て、元氣な学校づくりのために精一杯がんばります。



安岡 妙

- ① 野根中学校
- ② 英語 家庭科

③ 一年生の担任として、魚梁瀬中学校で新たなスタートをきることができ、わくわくしています。緑いっぱいの中、この春は山菜をいろいろと味わわせていただきました。早く地域に慣れて元気いっぱいがんばっていきます。

魚梁瀬中学校



小坂 勝己

- ① 梶原中学校
- ② 理科 技術

③ 保育園ではハエを見ただけで悲鳴をあげるほどの虫嫌いの私でした。そんな私を見て、虫嫌いな母は「これではいけない」と思い、大嫌いな虫をまず自分で捕まえて、私の手に「怖くないよ」と手渡してくれました。小学生のころには昆虫博士になることが夢と



入交 恵子

- ① 安芸中学校
- ② 数学

③ 芸西村の出身で、このたび馬路村には初めて来ました。知らないことばかりですが、生徒のみなさんと一緒に成長していきたいと思っています。

なりました。そんな母のような教師を目指しています。



徳広 淳也

- ① 梶原中学校
- ② 音楽 美術

③ 魚梁瀬中学校と馬路中学校での音楽と美術を担当します。四年ぶりの馬路村でうれしく思っています。非常勤講師なので、学校にずっといるわけではありませんが、自分の持っている力を精一杯つくしていきたいと思っています。

この春には十六名の教員が新しく馬路村に着任された。このことにより今年度は、総数三十五名で馬路村四校の教育にあたることになった。校長に昇任して、あるいは教頭に昇任しての着任もある。比較的大きな学校で腕を磨いてきた中堅教員、教員としての一歩をこの地で踏み出そうとするフレッシュな教員など多士済々である。なかには「ごぶさたです、お元氣でしたか。お互い少し年を寄せましたね」と声をかけたくなる顔もみかける。

教員の皆さんに、ぜひ、お願いしたいことがある。小さな学校、小さな村に新しい風を吹き込んでほしい。馬路村に「つまらない既成価値観が存在し、つまらない足かせが村民の自由な発想を縛っているとすれば、その力で壊してほしい。馬路村ブランドにおもねる必要はない。村外からの人材流入が国有林野事業で華やかであった往時と違って、今は学校がその最大規模を担っている。教員の本務ではないことは承知しているが、その力を貸してほしい。(清)



県内十八カ所ある県立自然公園のひとつに魚梁瀬があります。教育委員会では、子どもたちや地域のおとなの人に馬路村の自然の良さを見直し、体で十分に感じ取ってもらうために、魚梁瀬自然公園を中心とした自然体験活動を毎年実施しています。このほど、高知県自然公園指導員として自然公園の利用や景観の保護にたずさわっている、栢山逸男さんと、魚梁瀬森林官の大原國男さんに案内をお願いして、天狗森に登りました。山の中腹まで林道が延びており、登山道入り口からおよそ一時間三十分ほどで頂上に着きます。途中

休日には山や川へ行こう

「アツ音が」ブナの木に聴診器をあてて道管が水を吸い上げている音を聞く。樹も生きていることを実感する。

シャクナゲの花と若葉の天狗森登山

魚梁瀬の山は、わしにまかせちよき。栢山逸男さん(右)と萩野泰久さん



のうね道から見下ろすダム湖にぼっかり浮かんだような魚梁瀬の集落や、上品なピンク色に染めて薄暗い樹林にしつとりとたたずんでいるシャクナゲの花にはげまされながら登山道をたどります。濃い緑色で地面をおおったようなツルシキミの群生地を通り、ブナやゴウウツツジ、ミズメ、トガサワラなどが混生する天然林を抜けるとやがて頂上です。標高一、二九五の頂上からは眺望が開け、四国山地の山々が織り成す北には甚吉森

お父ちゃんみょうなつモをおさえたちゃ。黄色いクモや。見たことない。

聴診器をあてて木の幹にアツ音が聞こえる。樹も生きています。



が目前に、南には馬路のごつくん工場や農協の事務所などを遠くに見ることができ、その向こうには安田町のビニールハウス群や太平洋が初夏の日差しをきらめかせています。昼食をすますと子どもたちはさっそく秘密基地作りに笹やぶにはいりこみます。虫を捕らえて拡大鏡で観察したり、聴診器を木の幹にあてて音を聞く姿もあります。このような体験を重ねてゆたかな心が育っていくものだ、と参加者のひとりの言葉でした。



ふるさとへの便り

故郷を離れて
半世紀

神戸市北区
高橋 敏道

昭和二十九年に中学校を卒業、市商入学と同時に馬路を離れ、もう五十年余りが経ちました。高校卒業後、銀行に入り、大阪、名古屋、東京と移り住んだ後、馬路とよく似た神戸の六甲山麓に三十五年前に落ち着きました。昨年五月に六十五歳の定年退職となり、今は近くの森林を散策したり、休日には息子とテニス、ゴルフに汗を流したりと今まで働いたご褒美にとのんびり過ごしていますが、そのうち何かお役に立つことを見つけたかと思っています。家内には四十七年のサラリーマン生活で、ずいぶん苦勞をかけましたので、温泉巡りなどで疲れをいやしてほしいと思っています。

我々兄弟が都会で安心して生活できるのも、妹が馬路でしっかり家を守ってくれているおかげで、感謝しています。お盆や柚子の季節などおりにつけ帰省し、美味しい空気を味わい、元



▲夜の歌舞伎座の前にて(左端が私 左から3番目が家内) 5/3

子どものころの思い出には、それが現実なのか夢なのか、わからないものがあります。私の両親は日浦出身で父は導入間もない機関車の火夫として働き母と結婚、私が四歳の時、奈半利で雑貨商を始めました。戦時中満州へ出征、一年半で帰国、男の働き手が少なかったため、再び機関車の運転手や、その他営林署(現森林管理署)の仕事に戻り、電発開始ごろに定年、十八年前に他界しました。何かにつけ馬路の話をした母も元気で商売を続けていましたが、昨年九十四歳で他界しました。私たち夫婦は子ども三人が町内に住み、孫たちとの毎日です。

機関車のまだ余力ありそうな釜の熱と水蒸気。石炭の煙の残り香。運転手の満足げな顔：：祖母の家ではイモのご馳走。親戚のおばあさんが「奈半利来たか、みんなあ、勇ましいか？」と歓迎。井上旅館のもらい風呂。つり橋のゆれ。洗面所から東川方面に見える大木東の丸坊主の山。いとこと遊び。玉音放送。行事。リズム。響き。匂い。清流。声：：夢のようで夢でなかつたことが脳裏に焼き付いています。先祖が眠り、ずっと力づけてくれた「んまじ」が元気である事を祈ります。

トンネル

奈半利町
西野 撰

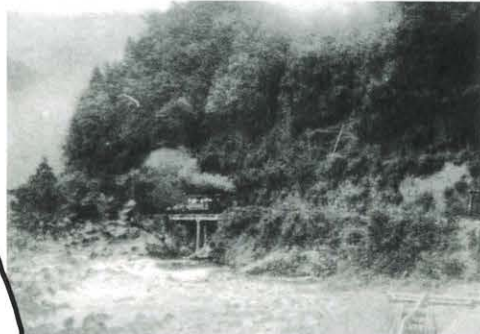

▲父が写した1枚 五味のトンネルを出た機関車

Touch!

Kia Ora みなさん。

5月に入ってから数週間は忙しく、私は英語クラスの生徒たちと一緒に胸がわくわくするような楽しいことをしてきました。5月18日には、私の好きなスポーツの一つ、タッチラグビーを馬路、魚梁瀬両中学校の3年生に教えました。

タッチラグビーは故郷のニュージーランドでたいへん広まっているスポーツで、私はこちらでも高知ALTタッチラグビーチームに入っているを楽しんでいます。タッチラグビーはスピードがあり刺激的なゲームで、中学生に教えられることができうれしかったです。タッチラグビーはラグビーと似ていますが、タックルはなく、タッチするだけで、各チーム6人ずつで行います。



▲「タッチ!」ルールを説明する 5/18 馬路体育館にて

タッチラグビーを行う前に、ゲームのルールを覚え、どのようにゲームを行うのかを学ばなければなりません。私は生徒たちがたいへん早くタッチラグビーを覚え、説明のあとすぐプレーができる準備ができたことがたいへんうれしかったです。先生を入れてちょうどの人数で行ったゲームは興奮と困惑が混じったものとなりました。生徒たちは初めてであるのに覚えるのが早く、本当に楽しんでいました。この日学んだ一番大事なことは、みんなで一緒にタッチラグ



(5)
外国語指導助手(ALT) ファイティリ・レイラニ さん
(ニュージーランド出身)
(愛称ラン、みなさん「ラン」と呼んで下さい)

ビーを楽しむことでした。

5月は馬路保育園にも行きました。子どもたちに動物の名前を英語で教え、楽しい一時を過ごしました。また、私は日本語の動物の鳴き声を学んで、子どもたちに英語での鳴き方との違いを教えたところ、子どもたちは楽しんでいました。私たちは動物のカルタで遊んだり、マオリのうさぎの歌「Oma Rapeti」を歌ったりしました。子どもたちは歌と踊りを早く覚え、みんなでうさぎになって遊びました。

「楽しい」「悲しい」「寒い」「おながすいた」を表現することを学び、子どもたちは大きなジェスチャーをし、私も一緒になって楽しく遊びました。また保育園に行く日を楽しみにしています。



▲「花まつり」で子どもたちと一緒に紙芝居を見る
5/26 金林寺にて

それでは、次回をお楽しみに

ラン

Dr. はしだの健康小話⑦



イラスト
はたけなか
ともこ

今回は痔(ぢ)に関する病気の説明をします。肛門の病気を持っている人は結構多いようです。

●痔の種類

そのうち俗に「イボ痔」と呼ばれている痔は、痔核(じかく)という病気です。

痔核は肛門病の半分近くを占め、外痔核(がいじかく)と内痔核(ないじかく)があります。簡単に言うと外痔核は肛門の外に飛び出しているもの、内痔核は肛門内にできたものと考えればわかりやすいでしょうか。

●痔の仕組み

痔核の部分は肛門の動脈と静脈の絡まった血管の集まりで、血管を押さえていた組織が弱くなって飛び出してしまったと考えられています。

外痔核は内痔核に比べて痛みが強いのが主な特徴です。

■肛門の病気 ①

●痔の予防

痔核の予防として、5分以上いきむのは良くありません(子どもを産むと痔核になりやすいのはこのためです)。だから便秘にならないように繊維が多い食品をとることと、水分の摂取が大事です。それから規則的な排便の習慣をつけて、便が硬くなり過ぎないようにすることも大事です。

香辛料やアルコールの取りすぎも良くないので気をつけましょう。

腰や肛門を冷やさないことや長時間の座ったままの姿勢や車の運転はよくありません。

毎日入浴をして肛門を清潔に保つことも大切です。

●痔の治療

治療法は、診療所では内服薬や軟膏・座薬などがあります。また、症状が強くこれらの治療ではダメな場合は手術があります。

肛門はとてもデリケートな部分です。特に手術などの治療法については肛門科の専門医と相談をしてください。

新しい力

医療福祉の現場から

馬路村の医療福祉の現場に新しい力が加わりました。今はまだ小さな力ではありませんが、きっとこれから大きな力になってくれることでしょう。



おぐら ゆか
小倉 由香

今年の三月に高知大学看護学科を卒業し、四月から村の保健師として働き始めました。まだまだわからないことばかりで、村民の皆さまにはたいへんご迷惑をおかけするところもあると思いますが、皆さまが健康で快適に楽しく暮らしていけるよう、お手伝いさせていただきます。少しずつ力をつけて頑張っていきますので、よろしくお願ひします。

蔵地石の峠境 (一)

馬路村の歴史と伝説



馬路公民館長

山中

巖

〈通算第110回〉

一、地蔵菩薩(地蔵さん)について

まず身近に存する地蔵さんについて書いてみます。

地蔵さんは正式な名前は地蔵菩薩と言って仏の次に位する、あるいは仏に準ずる存在です。学校にたとえれば、仏さまは学長であり、地蔵さんは教授にあたると考えられます。

私の記憶では、高知県内で木像地蔵菩薩像で県有形文化財に指定されているのは六体であったかと思えます。(地蔵菩薩の歴史ほか詳細は長文になるので省略)

さて、一步家を出ると地蔵さんは道のかたわらに、辻に、山へ登れば峠の道辺や頂上に立ったり、坐られてい

ます。石造が多いのですが、堂の中の地蔵さんは木造もかなりあります。

金林寺薬師堂の境内には小さい祠があり、その中に石造の子安地蔵が祀られています。私の少年時代は薬師堂へ登る北の道のかたわらに存し、その後、南の女坂、男坂の中間の旧道のかたわらに移され、次に現在の場所に落ち着いたもので、いろいろな理由によって場所が変わった地蔵さんもたくさんあります。

馬路熊野神社の南神社林の中に、やはり地蔵堂が存し通称子育て地蔵(約百五十年前の木像)が坐しています。

嘗て私は神社や薬師堂へよく行っていましたので、若い女性の方が参拝している姿を何回か見かけたことがあります。また私事にわたりますが、

もうひと昔前、森林鉄道が魚梁瀬山の奥深く入っていたころ、ある用務のため、山々を巡ったことがあります。その際、山の関係者の方より、立派な石造物(地蔵、狛犬等)などが盗難にあつて祠もなくなったと聞きました。

村民の皆さまとともに今後も気を付けて文化財を守っていきたく考えます。

二、道祖神(道陸神)について

村の境や辻に建立されている地蔵さんを道祖神と呼ぶ人もいます。道祖神は悪霊や流行病がその地域に入つてこないようにする道路の神様です。古くは、クナドの神、サイの神、サエの神とも呼ばれました。

馬路地区では、古より道祖神を道陸神と呼んできました。そのことは、盆の十三日から十五日まで「高ボテ」に火を灯し、祖先の霊を迎え送つたのです。「高ボテ」は家の門に一本、便所の近くに一本、他の一本は近くの川や谷に立て、その時となる呪文があります。「木落ち谷落ち、川流れ、道陸神にとほします」これは、祖先の霊とともに、不慮の死を遂げた人々の霊を

馬路村歌壇

女手に豌豆の手を作り居る

どうか台風来ませんように

すんなりとネットクレスの環のかけり

今日一日のよき予感あり

我短歌を学びて幾年になりにか

いまだ初心者作るすべ知らず

昨日の川の濁り呑みたる風ぎの海

うすみどり色に揺らぎかがよう

予報通り雪降り積もる朝にして

つきつめて考えることは止めたり

玄関に筒転がすおばちゃんに

数ほど頭下げて居りたり

剥落の桜の幹に寄りそえば

幻の里立ち上がりたり

安子

佳子

雅子

源治郎

満

千恵子

いわお

供養する意味があったのではないだろうか。

道祖神（道陸神）は、馬路の場合、双体地蔵であったかも知れません。双体地蔵は男性と女性の地蔵と考えます。また他の町村では、男性と女性の神像を刻んだところもあります。

馬路の双体地蔵は、朝日出版地区、中ノ川地区、東川の観音堂の境内などに見られます。観音堂の双体地蔵は、顔や形から中世（室町時代）に造られた古いもので、古は、道のかたわらに建てられていたと考えられます。

話は前後しますが、県外では、道祖神として、猿田彦など刻んだ碑が立っているところもあり、今まで記したとおり神仏習合の思想が見られます。

境峠の石地蔵にも関係がありますので、ここで神仏習合を考えておきます。

神仏習合（神仏混淆）とは、神道と仏教は別のものではなく寄り合って共に栄えるという考え方で、平安時代（約千年前）から、仏が主で神が従となる本地垂迹説が流行し、神前でお経を読み、神に菩薩号をつけ、また寺院に守り神を置いたのです。

それがよくわかるのは、金林寺薬師堂です。

薬師堂の西側に鳥井がありその上に鎮守権現が鎮座しています。昔は、そこに阿弥陀如来の懸仏をかけてお参りしていました。

懸仏を拝するのは、紀州の熊野本宮大社を拝していることになるのです。

一例を記します
〔本地〕
〔垂迹の神〕

阿弥陀如来……熊野本宮大社の神

薬師如来……熊野速玉大社の神

千手観音……熊野那智大社の神

◀旧馬路村から旧魚梁瀬村への道路（黒線）

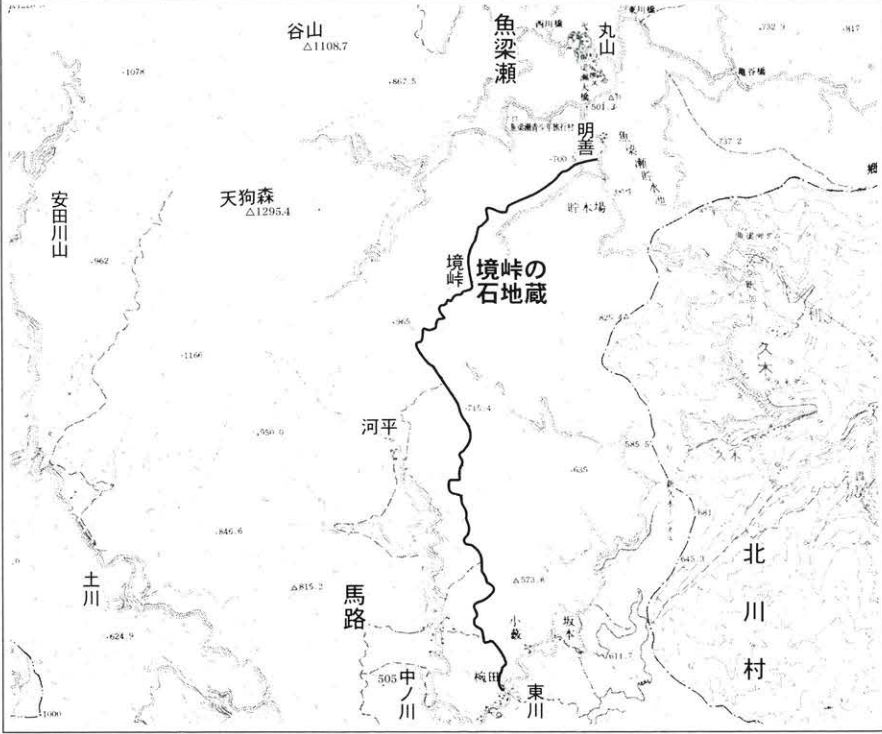

馬路村俳壇

馬路管林署できたる秋にわれ生まる
春愁や森林鉄道今はなし

喜美栄

戦死の父の手帳が還る夕桜
春泥やキラリと騎手のムチ光る

佳江

永き日の欠伸うつして待合室
しまいまで知りたき思い春の夢

安子

高知空港ジャンボ機発進春うらら
花の雨軒借りており金林寺

雅子

花冷えを一身に受け薬師仏
不登校の指導も仕事孫の春

いわお

季語の説明

一、春愁
はなやかな楽しさの中にふと感じられる春の哀愁、ものおもい。

二、永き日
暦のうえで一番日の長いのは夏至前後だが、春は冬の短日のあとで、日永の思いが強い。夏は短夜。秋は夜長。冬は短日。

三、花
花といえは桜の花をいう。春咲く一般の花をいうこともあるが、日本の詩歌は伝統的に花といえは、桜の花をいう。

村役場職員の給与

役場職員の給料を公表します。給料は、民間の勤労者の給与をもとに出される人事院勧告に準じた内容で、村長が必要な条例議案を議会に提出し、議会で決定される仕組みになっています。また、特別職の報酬等も特別職報酬等審議会で審議され、議会の議決を経て決定されることとなっています。

1. 職員給与費の状況（一般会計予算：平成16年度当初）

（単位：千円）

区 分	職員数	給 与 費				1人当たり 給 与 費
		給 料	職員手当	期末・勤勉手当	計	
平成16年度	39人	153,824	15,600	58,816	228,240	5,852

2. 職員の平均給料月額・平均給与月額及び平均年齢の状況（一般会計予算：平成16年度当初）

一 般 行 政 職			技 能 職		
平均給料月額	平均給与月額	平均年齢	平均給料月額	平均給与月額	平均年齢
325,126円	333,844円	40.9歳	288,500円	297,250円	37.4歳

3. 特別職の報酬等の状況（以下：平成16年4月1日現在）

区 分	給料月額	期末手当
村 長	696,000円	6月期 1.40月分 12月期 1.60月分 合 計 3.00月分
助 役	604,000円	
収 入 役	562,000円	
教 育 長	562,000円	
議 長	205,000円	
副 議 長	156,000円	
議 員	134,000円	

4. 職員の初任給の状況

区 分	初 任 給	
一般行政職	大学卒	160,200円
	高校卒	138,800円
技 能 職	高校卒	138,800円

5. 一般行政職の級別職員数の状況

区 分	1 級	2 級	3 級	4 級	5 級	6 級	7 級	計
標準的な 職務内容	主事補	主 事	主 任	主 幹	主 幹	係 長	参 事 課 長	
職員数	1人	3人	6人	6人	7人	8人	5人	36人
構成比	2.8%	8.3%	16.7%	16.7%	19.4%	22.2%	13.9%	100.0%

6. 職員手当の状況

区 分	状 況	
扶 養 手 当	配偶者	13,500円
	配偶者以外の扶養親族	2人目まで 1人 6,000円 3人目から 1人 5,000円 16～22歳の子 1人 5,000円加算
住 宅 手 当	借家の場合	家賃 12,000円を超える場合 家賃に応じて 27,000円を限度に支給
	自宅居住者	住宅取得から5年間に限り 2,500円
通 勤 手 当	交通機関等利用者	55,000円までは全額支給
	交通用具使用者	距離に応じ 2,000円～24,500円を支給
	片道2km未満の者	なし
期 末 ・ 勤 勉 手 当	支給期別	期末手当 勤勉手当
	6月期	1.40月分 0.70月分
	12月期	1.60月分 0.70月分
	計	3.00月分 1.40月分
	制度上の段階、職務の 等級による加算措置	有

フオウオッチング[®]

あり い か ず え
有井和恵 (安芸市)



▲ 和田谷川で土砂を積む 5/20

あずき色の大型トラックをさっそうと運転するドライバー。すれちがいに「あれっ、女性だ」と思ったことはありませんか。今回は、その彼女を追って安田町の工事現場へ取材

待っていた私たちの前に、ハンドルさばきも軽やかに現れたのは若いかわいい女性。

その人の名前は有井和恵さん。安芸市の自宅から自家用車で、安田町の有限会

大型トラックに乗って 気分さう快!

に行ってきました。

現場は、安田町の和田谷川で、砂防工事をしていました。雨が降り続き、赤土でぬかるんだ地面はドロドロ状態。しばらくすると、

社松本工業に通勤している花の独身です。

親に内緒で大型免許を取った時は「勘当だ」と猛反対を受けたそうです。何がそこまで彼女の気持

語る彼女の眼が、きらきらと輝いていました。

自分の好きな道を選んだ有井さん。いつまでも安全運転で活躍されることを祈っています。

施設内禁煙にご協力を

「健康増進法」の施行により、馬路村でも公共施設等での受動喫煙防止対策に取り組むことになりました。役場庁舎、就業改善センター、診療所、保育所、魚梁瀬多目的施設、学校、交流センター等は分煙とし、指定の場所で喫煙していただくことにします。体育館内は禁煙とします。村民の皆さまのご協力をお願いします。

◇ お知らせ ◇



診療所の喫煙室

思春期特定相談をどうぞ

精神保健福祉センター(高知市)では、十六年度も毎月第二木曜日午後に思春期精神保健の相談を受けています。お困りのかたは一人一時間の予約制になっていますので、〇八八―八二―四九六六までお申し込みください。

平成17年度 歌会始の募集(詠進)

平成十七年度歌会始の詠進歌を募集しています。今年のお題は「歩み」で、応募できるのは、お題を詠み込んだ未発表の自作の短歌に限ります。募集期間(詠進期間)は、九月三十日まで。詳しくは馬路村教育委員会(Tel 四―二二一六)へ

中芸高校単位制に改編

中芸高校は十八年四月から昼間部・夜間部併設の単位制普通科高校に改編されます。現時点でわかっていることは、昼間部は現在の全日制に近いかたちをとり、高校教育が抱える課題解決にもつながるようなかたちの学校への改編を目指す、夜間部は現在の定時制のかたちを継承する、ということですが。

四月二十七日には第一回改編検討委員会が行われ、アンケートの実施などの今後のスケジュールの説明、質疑応答が行われました。

プロジェクトチームでの審議と並行し、二ヶ月ごとに検討委員会を開催し、地域の皆さまの意見を聞きながら、十二月には新しい学校の構想を発表したいと思っています。

村内あちらこちら



4月11日 馬路村観光開き（馬路温泉）



4月26日 献血（就業改善センター前）



4月30日 吉良高知県副知事来村



5月18日 村内小・中学校合同学習会



5月19日 安芸都市連合婦人会総会

村のできごと

《4 月》●

- 5日 保育所入園式（馬路、魚梁瀬）
- 7日 小・中学校入学式、始業式
- 11日 馬路村観光開き
- 17日 おはなしの会
職域ソフトボール大会
- 20日 馬路中、魚梁瀬中合同修学旅行（～23日）
- 26日 献血
馬路地区PTA総会
- 27日 魚梁瀬地区PTA総会
- 30日 吉良高知県副知事来村

5 月》●

- 6日 馬路小学校避難訓練（地震）
- 10日 交通安全教室（馬路小学校）
- 12日 魚梁瀬地区春季スカッシュ
バレーボール大会（～13日）
- 14日 校区ちり拾い（馬路小・中学校）
校外美化（魚梁瀬小学校）
- 15日 天狗森登山
- 18日 村内小・中学校合同学習会（～19日）
- 19日 安芸都市連合婦人会総会及び研修会
（就業改善センター）
- 21日 ポリオ予防接種
- 24日 交通安全教室（魚梁瀬小学校）
奈良県東大寺学園修学旅行（馬路村）（～26日）
- 26日 馬路地区ソフトバレーボール大会
- 28日 高知大学公開講座
- 30日 ふれあい運動会
- 31日 安田町・馬路村合同「教育長・校長研修会」

編集後記

青年団の田植への写真撮影では、田ぐつをはいて泥にまみれ、フォトウォッチングの取材では、雨でできただぬかるみに、足首まですっぽり入り、帰り道では脱輪をした車に行き会ったりと、いろいろなハプニングに遭遇しました。足で稼いだというよりは、足を汚してできた一冊になりました。（伊）

6月・7月 むらの行事予定

日	月	6月	日	月	7月
1	火	鮎解禁	1	木	馬路健康ほっとサロン (交流センター) 10:00~16:00
2	水		2	金	
3	木	馬路健康ほっとサロン (交流センター) 10:00~16:00	3	土	
4	金		4	日	地域住民参観日 (魚梁瀬中)
5	土		5	月	
6	日		6	火	
7	月	プール開き (馬路小)	7	水	
8	火		8	木	馬路健康ほっとサロン (交流センター) 10:00~16:00
9	水	魚梁瀬健康ほっとサロン (多目的施設) 10:00~16:00 魚梁瀬子育て支援教室 (多目的施設) 10:00~12:00	9	金	1歳6か月児健診 (安田町保健センター) 13:00~受付
10	木	馬路健康ほっとサロン (交流センター) 10:00~16:00	10	土	
11	金	狂犬病予防注射 安芸郡市夏季体育大会 (魚梁瀬中)	11	日	
12	土		12	月	
13	日	一斉清掃	13	火	
14	月		14	水	魚梁瀬健康ほっとサロン (多目的施設) 10:00~16:00 魚梁瀬子育て支援教室 (多目的施設) 10:00~12:00
15	火		15	木	馬路健康ほっとサロン (交流センター) 10:00~16:00
16	水	乳幼児健診 (安田町保健センター) 13:00~受付	16	金	
17	木	馬路健康ほっとサロン (交流センター) 10:00~16:00	17	土	フェスティバル魚梁瀬 歌って走ってキャラバンバン (馬路)
18	金	プール開き (魚梁瀬小)	18	日	
19	土		19	月	海の日
20	日	馬路地区 PTA 草刈り作業	20	火	村内小・中学校終業式
21	月		21	水	
22	火		22	木	馬路健康ほっとサロン (交流センター) 10:00~16:00
23	水	魚梁瀬健康ほっとサロン (多目的施設) 10:00~16:00 スカッシュバレーボール大会 (魚梁瀬) (~24日)	23	金	3歳児健診 (奈半利町保健センター) 13:00~受付
24	木	馬路健康ほっとサロン (交流センター) 10:00~16:00 馬路子育て支援教室 (交流センター) 10:00~12:00	24	土	山の学校体験入学 (~25日)
25	金		25	日	
26	土		26	月	
27	日		27	火	
28	月	ツベルクリン反応検査 (馬路診療所) 10:30~	28	水	魚梁瀬健康ほっとサロン (多目的施設) 10:00~16:00
29	火		29	木	馬路健康ほっとサロン (交流センター) 10:00~16:00 馬路子育て支援教室 (交流センター) 10:00~12:00
30	水	BCG 予防接種 (馬路診療所) 10:30~	30	金	
			31	土	安田川カップ大作戦 (安田町) (~8/1)

5月末の人口
世帯数 512世帯
男 577人
女 619人
計 1,196人
(馬路 920人)
(魚梁瀬 276人)

編集発行：馬路村教育委員会
住 所 〒781-6201 高知県安芸郡馬路村馬路443
TEL 08874-4-2216 FAX 08874-2-1010
E-mail adress uma-ji-v@edu.net-kochi.gr.jp
印 刷：有限会社 大 鳥 (安芸タイプ)