



広報

うまじ

第223号

平成17年6月1日発行

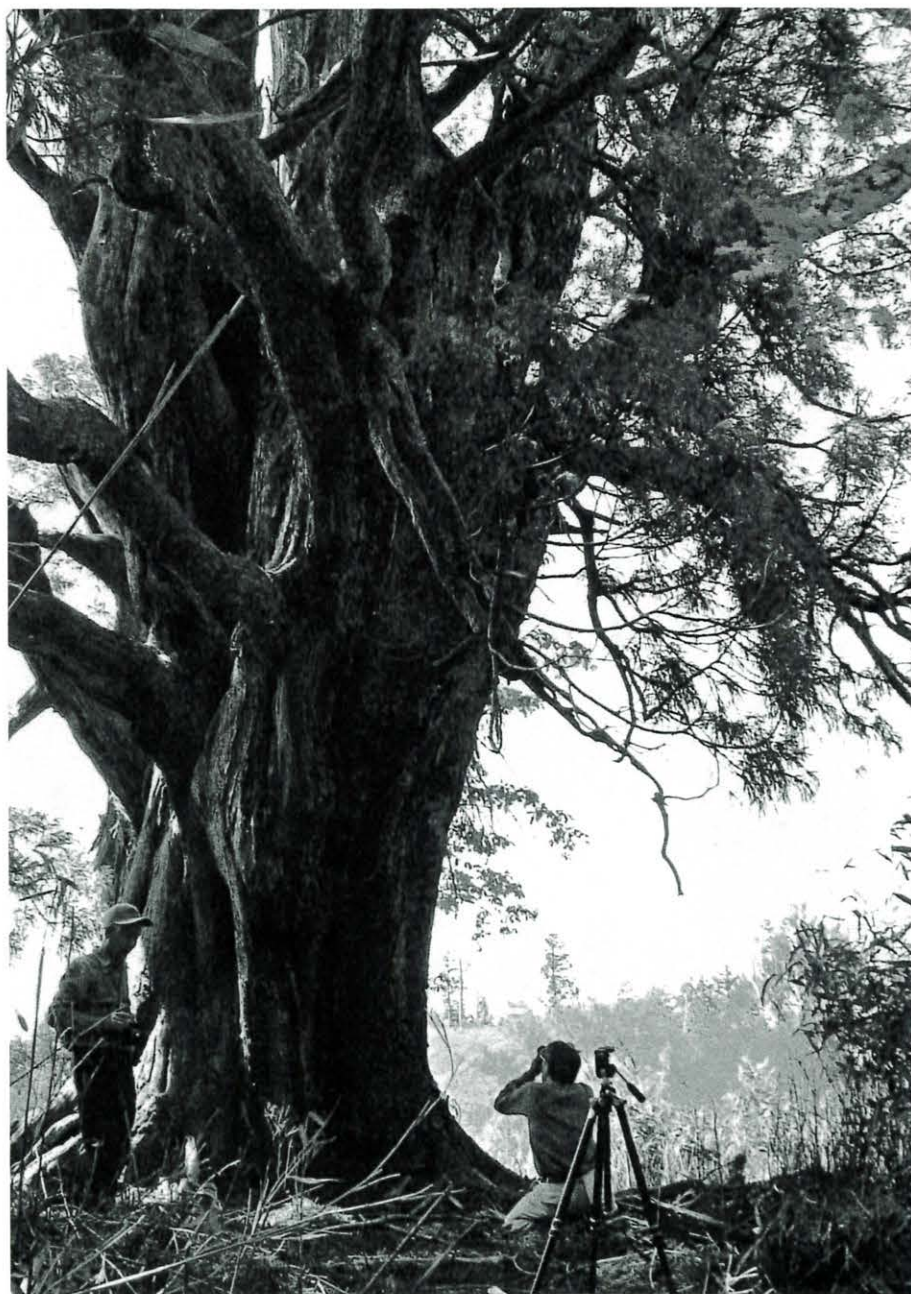

魚梁瀬 お化け杉

魚梁瀬集落から東川林道を約17キロメートル進むと道の左側に安芸森林管理署魚梁瀬事務所が設置している作業小屋がある。その付近の登山口から若齢の人口杉林内の急坂を約1時間ほど登ると県境の尾根道に出る。尾根筋を西に30分ほど進んだ東川と中川方面からせり上がっている合流点に「お化け杉」はめつと立っている。樹高25メートルとさほど高くはないが、胸高周囲8メートル、いくつもとに分かれた太い枝が複雑にからまる様相は「お化け杉」の名そのもので、見る者を圧倒する。

(5)19・魚梁瀬山の案内人クラブ 杉山逸男さんの案内で

特集	馬路村 平成17年度予算	②	ふるさとへの便り、フォト人ウォッチング	⑩	
	村の新しい風、力	③	教養	馬路村の歴史と伝説 ほか	⑪
特集	平成17年度役場各課の取り組み	④⑤	お知らせ	台風に備える ほか	⑫
教育	春・出会いそして気づき	⑥⑦		木製品の販路拡大 ほか	⑬
健康福祉	私たちに声をかけを	⑧		赤ちゃん万歳 ほか	⑭
	高知大附属病院からこんにちは	⑨		村のできごと・村内あちらこちら	⑮

目次

馬路村

平成17年度 予算

馬路村の平成十七年度当初予算概要は次のとおりです。一般会計は、十八億七千万円で前年度と比較して二億六千九百万円、約一二・六％の減額、特別会計総額は、四億八千五百万円と前年度と比較して二千四百十万円、約四・八％の減額となっています。日本経済は、改善に広がり

きびしい財政状況

がみられ消費もやや持ち直すなど、緩やかな回復が続いているようです。しかしながら、景気の回復には地域間にばらつきがあり、県下は依然として厳しい状況が続いています。また、国が財政構造改革の一環として進める三位一体の改革では、地方交付税と国庫補助金を削減し、改革に伴う税源移譲を行うこととなっていますが、自主財源が乏しい町村等では、十分な財源確保が見込めない中、地方交付税に頼っているのが実状です。馬路村では、平成十七年度の地方交付税を昨年並みと見込んでいます。ただし、補助金等削減部分を含んだ交付と

なっていることから、実質的な収入は減少しています。平成十五年度一般会計決算は、実質収支で三千百六十一万八千円、前年度繰越金を除いた単年度収支では百一十四千円の赤字を確保したものの、借入金残高が急増しており、その償還が将来の大きな負担となるなど、極めて厳しい状況です。平成十七年度の歳入の見通しは、税制改正や補助金の一般財源化など不透明な要素がありますが、歳入の基本となる村税収入の大きな伸びは

平成17年度馬路村一般会計当初予算

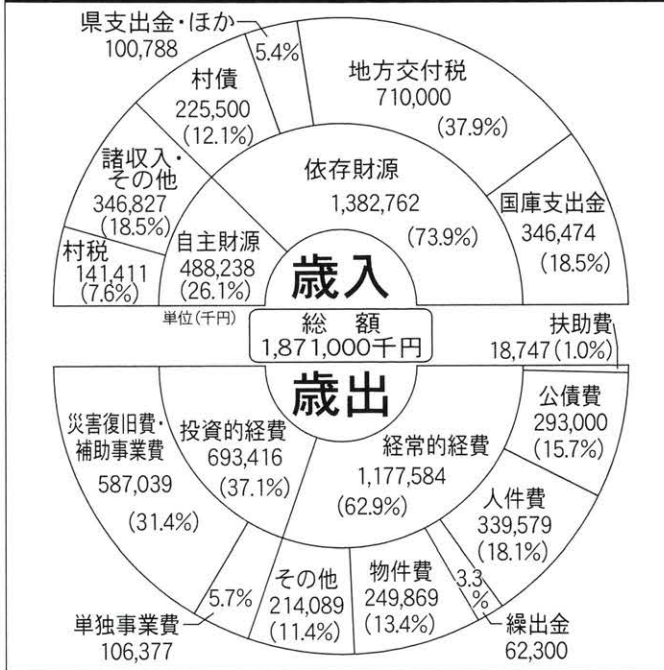

平成17年度村民一人当たりの一般会計予算額

1,611,542円/人…(1,871,000千円/4月住基人口1,161人)

消防費 35,028円 ・中芸消防署(消防・救急)	農林水産費 550,019円 ・農道、林道、小規模事業 ・新ごっくん工場補助など	総務費 201,026円 ・住民票、戸籍、選挙、統計 ・有線放送、交通安全など
教育費 115,789円 ・小中学校、教育委員会 ・フルマラソン大会など	商工費 40,568円 ・馬路温泉、魚梁瀬温泉 ・商工会、納涼祭など	健康福祉費 278,587円 ・保育所、健康診断 ・年金、ごみ処理など
災害復旧費 4,169円 ・道路災害など	土木費 95,562円 ・村道、河川管理 ・公営住宅建設など	その他の経費 290,794円 ・議会、借金返済など

平成16年度末 基金残高見込み	17億8千万円	平成16年度末 地方債残高見込み	23億1千万円
一人当たり貯金額	1,533,161円	一人当たり借金額	1,989,664円

見通しを確かに

見込めない状況です。また、前述のとおり地方交付税については、前年度とほぼ同額を見込んでいますが、一般財源を確保するにあたり、基金(貯金)の繰入や起債(借金)に頼らなければならぬ極めて厳しい状況にあります。一方、歳出面では、高水準で推移する公債費や昨年度から継続する新ごっくん工場建設に伴う補助費、安芸広域ゴミ処理施設など新しい施設建設経費、また、道路や河川を始めとする既存公共施設の補修費の増高が見込まれるほか、各特別会計への繰出金の確保等多額

の財源を必要としています。今後、大幅な財源不足が見込まれ、「財政再建団体」に陥る可能性も否定できない状況にあり、単なる節減だけではなく、村民の負担と行政サービスの受給とのバランスを根本的に見直していく必要に迫られています。このため、馬路村では、平成十七年度から平成二十六年までの十年間で集中的に事業等の見直し、改善、廃止を行うこととしました。手法としては、さまざまな項目ごとに短期(二年間)、中期(四年間)、長期(十年間)と具体的な期限を設け一定の成果を達

成できるよう進めます。また、先の広報でお知らせしましたとおり、平成十七年度においては、特別職はもとより職員の人件費を削減する措置を行い、削減分については柚湯ツアーを始めとする自立支援に関する事業に充てています。このように大変厳しい状況ではありますが、赤ちゃんの元気な泣き声、子どもたちの元気な遊び声、人々が元気に働く姿、お年寄りの笑い声が絶えない村づくりを基本に、個性あふれる地域社会を築いていかなければなりません。(4・5ページに関連記事)

新任教員です

村の新しい風、力

平成17年春、村の小さな学校に新しい風がそよごみました。8名の新任教員です。子どもたちの成長を願い、時にやさしく、時に厳しく語りかけています。
①前任校 ②担任、担当 ③抱負など

馬路小学校



みやこ 都子
やまなか 山中

①安芸市立井ノ口小学校
②教頭
③「おらが村の教育」を貫く馬路小学校への異動は正直不安でしたが、登校する子どもたちと玄関でかわす元気なあいさつ、笑顔に励まされています。あいさつができることは、人としての基本。笑顔でいられることは心身に満たされている表れ。人間形成の

基盤となる小学校教育に心新たに取り組みたいと思います。



みほ 保美
ありさわ 有澤

①奈半利町立加領郷小学校
②1年担任

③四月から馬路小学校の子どもたちと一緒にがんばっています。元気いっぱいのかわいい一年生たちにたくさんのパワーをもらっている毎日です。子どもたち、保護者の方、地域の方々とお互いに学び合える関係を築きながら、人間として育ち合えたらいいなと思っています。

魚梁瀬小学校



しんいち 真一
さこ 佐古

①土佐山田町立繁藤中学校
②校長

③ダム完成にともなう校舎の丸山台地移築の年を挟み、前後数年にわたって親類が勤務していた縁もあり、いつかはお世話になることがあるだろうと感じていた魚梁瀬の地

馬路中学校



ひろし 英博
くもん 公文

①室戸市立羽根中学校
②体育 2、3年技術

③馬路中学校と教育委員会の兼務となります。安芸の出身で、妻と娘と息子の四大家族です。野球部復活のため、日夜がんばっていききたいと思っています。

域です。「山村留学制度」をはじめ、現代社会の課題に真正面から取り組んでいる馬路村・魚梁瀬地域の歩みに、幾ばくかの足跡を残すことができればと心密かに考えている次第です。



けんじ 健次
ほそかわ 細川

①野市町立野市中学校
②1年担任 教学 1年技術

③生徒たちと共に勉強に部活動にと一生懸命がんばって取り組んでいきたいです。また、馬路も満喫し、春は山へ、夏は川へ、秋は紅葉、冬は温泉、

そして何より人との出会いを大切にしたいです。



あや 恵
たおか 田岡

①安芸市立清水ヶ丘中学校
②国語

③栗山先生が育児休業のため、昨年十一月末よりお世話になっていきます。昨年度体験できなかった行事を子どもたちと一緒に体験できるのがとても楽しみです。何につけても未熟ではありますが、持ち前の明るさとガッツでがんばります。



しんぺい 晋平
かた 堅田

①土佐清水市立三崎中学校
②1年社会科 小6社会科 2、3年技術

③出身は須崎市。ただ今馬路に住んでいます。学校と村の生活の両方を楽しみたいです。生徒や地域の人から気軽に接してもらえよう、明るくがんばっていきます。

魚梁瀬中学校



ち 東巻原三智
ひがしまきばら み

①安芸市立清水ヶ丘中学校
②数学 家庭科

③初めて魚梁瀬にきました。鮮やかな赤色の魚梁瀬大橋、広がるダム湖、豊かな自然に包まれていることに感動しました。この中で、生徒たちと一緒にいろんなことに挑戦し、喜怒哀楽を共にしていきたいと思っています。

〈ご苦労様でした〉

転出教員です。

()内は転出先

馬路小学校

高松 利通(甲浦中)

松田 里香(伊尾木小)

筒井 俊介(初月小)

山本真奈美(海外留学)

馬路中学校

中津留浩次(大分県)

中山 任銳(安芸中)

入野 真澄(香北中)

有澤 真希(吉良川中)

魚梁瀬小学校

小松 伸稔(中川内小中)

竹本 加奈(池川町)

魚梁瀬中学校

入交 恵子(芸西村)

役場各課の取り組み

総務課

自立の村のかじ取りを

総務課では自立を宣言した村として確かな自立が可能となるよう、村政各分野のバランスと予算投入のメリハリとに気を配りながら仕事をすすめていきます。そのためにも自立協議会を主体に、村民各層の意見を十分に踏まえた馬路村の将来像をしっかりと構築していきます。

○人口の拡大

若者定住に関する施策では、結婚祝金や定住者補助金のほか、若者が出会う場のひとつとして「柚湯ツアー」を昨年引き続き実施します。また

少子高齢化対策や定住人口の拡大にも諸施策を打っていきます。

定住ではなくても交流人口を拡大していくことも大切です。そのためのひとつとして魚梁瀬地区村民運動会に、今年も村外者による「全日本選抜チーム」を結成し、参戦を予定しています。昨年度以上の強力チームで汚名返上したいものです。

○防災力の向上

「自分たちのまちは自分たちで守ろう」を合言葉に、全国各地で地域防災力を高める取り組みが進められています。本村においても地震、津波、豪雨などへの十分な知識を身につけていただき、自主防災



↑ 役場各課間の調整機能を受け持ち自立の村のかじ取りを担う総務課

活動へとつなげていくため、各地区単位での学習会を順次開催します。いざというとき、地域防災力の主力になるのは自主防災組織です。

○今年度は国勢調査

今年度は五年に一度の国勢調査の年に当たります。この調査は法律によって義務付けられた調査で、その結果は私たちのまちづくりに役立てられます。特に人口などは、交付税算定の基礎資料に用いられるなど、本村の各種行政施策にも大きく影響します。皆さまのご協力をお願いします。

健康福祉課

住んで幸せな村づくり

健康福祉課では次の3点について紹介します。

○在宅福祉の向上

昨年まで中芸広域連合で共同運営していました在宅介護支援センター（「地域型」と呼ばれるもの）業務を、本年度から馬路村社会福祉協議会（清岡敬二会長）に委託して運営にあたることとしました。



→ 4月に着任し、診療所で村民の健康診断にあたる高柴医師

住んで幸せな村づくり

だれでも、できれば住み慣れた自宅で生活し続けたいものです。しかしながら高齢化や一人暮らしでの不便、心身面での障害の発生などによって公的な手助けを必要とする場合が出てきます。そのようなときに必要な保健福祉面のサービスが受けられるようにするための、いろいろな相談を受け付けたり調整などを行ったりしています。詳しい内容については8ページに掲載してありますのでご覧ください。

○健康診断の充実

馬路村では村民を対象とした健康診断を診療所で実施しています。診療所で受診していただくことにより年ごとの経過観察や、もし健康に異常があったときに保健師や健康福祉課との連携などがスムーズに運ぶこととなります。本年度から費用の2割程度を負担してもらうことにしましたが、自分の健康状態を確認するためにもすすんで健康診断を受けましょう。

○ゴミの処理

安芸市の伊尾木地区に約70億円を投じて建設中の安芸広域ゴミ処理センターが本年度内に完成となります。ゴミを焼却するときに発生するダイオキシンを抑え、今後、安定的かつ衛生的にゴミを処理するために、安芸郡市9カ町村で経費を出し合って平成十五年度から建設しているものです。

現在実施していますゴミの分別作業は大幅に簡素化されることとなりますが、引き続き家庭でもゴミを少なくし、河川や道路にゴミを捨てない運動を続けていくことは大切なことです。

産業建設課

産業の振興に全力で

産業建設課ではおもに土木建設事業や水道事業、産業の振興事業を受け持っています。財政が厳しい中でこれらの事業を行うためには国や県からの補助金が欠かせず、最少の経費で最大の効果に結びつくよう努力しています。一方、村民のみなさんからの身近な要望にも迅速にこたえられるよう心がけていますが、状況によっては若干待っていたこともあります。

○産業基盤の整備

山林作業の効率性を高めるために林道押谷線と城山栃谷線を開設の予定です。この事業は国と県からの補助金があり村にとって有利ですが、計画最終目的地まで到達することが条件となっています。地権者のみなさまのご協力を引き続きお願いします。

○住宅の新築

現在建設中の新柚子加工場は本年十月には完成予定です。製造加工機械を設置し、平成十八年三月には生産体制が整うこととなります。

日浦部落に四棟七戸の木造公営住宅を新たに建築する予定です。七月に平屋建て一棟二戸と二階建て一棟一戸、九月に平屋建て一棟二戸と二階建て一棟二戸を発注し、完成はそれぞれ十一月末と三月末



→林道の開設は素材の生産性を上げるうえで欠かせない

○災害復旧工事

を予定しています。

昨年度の相次ぐ台風の襲来は農作物や住宅、道路、河川護岸などに多大な災害をもたらしました。村では本年度も継続して復旧工事にあたっています。なお県の管理する安田川本流に関係する工事も本年度の施工となります。公共災害は国の災害査定を経て工事に着手することになっており、被災状況によっては村民のみなさまにご不便をおかけしていることもあろうとは思いますがご理解をお願いします。

教育委員会

教育的風土づくり

本村では、馬路村がめざしていく姿として馬路村民憲章を定めています。次の五つの項目からなっています。

- 自然を受し、美しい村にしよう
- 教育と文化を高めよう
- 健康な心と体を育てよう
- 産業を伸ばし、すすんで働こう
- あいさつで、ふれあいの輪

○キャリア教育を

をひろげよう

教育委員会では、学校教育や社会教育の場でこの憲章が具体的な姿として育っていくような教育的風土づくりに努めています。教員を対象として行っている各種研修会も教員の求めにこたえられる内容として充実させていきます。

学校教育では、小中学校あわせて「キャリア教育」に取り組みます。これは一言でいえば子どもたちに確かな勤労観、職業観を育てるということです。そのために中学生が行っている職業体験学習も二日間

○馬路中の耐震補強

増やして連続五日間とします。小学校でも体験学習や社会見学等を通じて「キャリア教育」を一層意識することになります。

社会教育分野では、社会教育委員会等の意見を聞きながら、引き続き家庭教育の支援を強化していきます。村民各層を対象とした学習機会の拡充にも目を配ります。

施設面では、地震への強度が十分でないと判定された馬路中学校舎を補強するための設計を委託し、財源確保の見通しが立てば十八年度に補強改造工事を予定しています。



平成十六年度生活体験通学合宿 (小学生対象・三泊四日) 1天保の家前

そして気づき

五月十七日(火)、学校の朝はにぎやかでした。魚梁瀬小・中学校の子どもたちも馬路にやってきて一緒に学ぶ、今年で三回目の合同学習(二日間)が始まりました。このごろ子ども数がすっかり少なくなりまして。でも村内に小・中学校ともに二校あります。せっかくだから一年に一度は一緒に勉強し、活動してお互いに刺激を受け合おうと企画されたものです。先生も、他の先生がどのような授業をするのか、学ぶのよい機会です。さっそくのぞいてみましょう。

5/17,18



佐古真一校長(魚梁瀬小)の演奏に集中する三年生

④校時、二年生は山中都子教頭(馬路小)の授業です。いつもの馬路小は三人で、女子は池田佳練さん一人。今日は魚梁瀬小から女子二人男子一人が加わり、佳練さんも張り切って自分の宝物についてクイズ形式で発表しています。「わたしの宝物は動物です」「夜になると目がよく見えます」「人によく慣れます」とヒントを出すと、魚梁瀬小の梶原真友さんが「はい」と手を挙げ、「猫ですか」と答えました。

授業の後で佳練さんは「先生、毎日合同学習だったらいいな」と山中教頭にっこりして話してくれたそうです。

⑤筋を伸ばして奏でるピアノの音色、三年生は音楽の時間。長年小学校の音楽専門教科教員を務めてきた佐古真一校長(魚梁瀬小)の授業がすでに始まっています。

自分の体(声)、手拍子(机をたたく)そして、リコーダーの三種類を巧みに操り、リズム、正しい音、ハーモニーを追究します。「タン、タン、タン、ウン」と「ウン、タタ、タン、タン」のリズムを練習した後、片方は手拍子、もう片方は机をたたき、音色を変



小学生



国語の学習に張り切る二年生

えて二つのリズムの重なる心地よさを楽しみます。

合唱では、「優しく軽く声を出して」「高い音は頭が引っ張られるような感じで」「最後まで声を出すには足の親指の先に重心をかけるようにしてごらん」という具体的な指示が出ます。子どもが納得し、声が変わるまで繰り返し丁寧な指導が続くのです。

その後ろでは中学校の音楽の授業を担当している徳広淳也講師、村のコーラスグループ「はみんぐゆうず」の山中美智さん(保護者)などが参観しています。

⑥日三校時、理科室では岸野典子教諭(馬路中)の授業が始まっています。世界的に大きな問題となっている酸性

春・出会い



入野博教頭（馬路中）のアイスブレイキングで出会いの緊張がほぐれる中学生

雨の原因を探る学習です。車の排気ガスはその大きな原因だといわれているけれど本当だろうか、実験で確かめようとしています。一年ぶりに隣り合わせに座った井上真歩さん（馬路中）と門田梓歩さん（魚梁瀬中）は、「臭い」と言いながらも大きなビニール袋いっぱい排気ガスを集めました。

試験管に入れた水に排気ガ

スを溶かし込み、試薬を入れて色の変化で確認しようとしています。目の前で液が緑っぽい青色に変わり、排気ガスが酸性雨を生む原因のひとつだと確かめられました。門田さんも「無理かもしれませんが、秋にまた合同学習会を持ってたら最高です」と話してくれました。

② 日一校時、三年生の社会

科を担当したのは入野博教頭（馬路中）です。障害がある人の人権について考える学習内容で、「人間の尊重と日本国憲法」の中の「人権と共生社会」に関する学習課題です。

和男は幼いころの事故で右腕を切断し義手をつけています。そのため、母も和男の要望どおりに夏でも長袖の制服



1年ぶりの合同理科を楽しむ2年生

をゆるめています。和男だけ特例で長袖の制服のままではないのかという設定に、馬路村の三年生も全員がそれで良い、との立場でした。

入野教頭が生徒に問いかけます。

「世の中はルールを守らなければ成り立たない。学校はルールを守ることを学ぶ場ではないのか」

「それはそうだけど、この場合は特別だ。本人の気持ちを尊重することが大事」

「かわいそうだからと、いつまでも特例を認め続けていいの。いつまで認めるのか」

「……………」

「長袖で暑くないのか。本当はどちらを着たいのか」

「それは……………」

半袖を着たいと思っているのじゃないか」

「それなのに、なぜ長袖を着たいと申し出ているのか」

「……………」

目とかがイヤだから……………」

矢継ぎ早に出される問いに生徒の心は揺さぶられ、ポツポツとした語り口調でしたが、設定課題の本質に迫っていききました。

この学習をふり返り、門田理良さん（馬路中）は、「本当の思いやりとは何なのか、を考えることができました」と語り、尾谷千秋さん（同）は「周りの者が気にしないことが大事。私たちは山田養護学校と一年生の時から交流を続けている。初めての出会いでは戸惑いが大きく、どのように交流していいのか正直分らなかった。でも、二年目はお互いの違いを認めたつき合い方ができたと思う。今年の交流は今から楽しみです」と語ってくれました。

合同学習会の目的は、この二日間で得たいいろいろな「気づき」をこれからの授業に生かしていくことです。そのために「気づき」が得られる目を常に養おうとする姿勢が大切です。

こんにちは！ 保健師です



四月から育休中の小谷保健師に代わって、一年間お世話になっていきます保健師の有澤文里（ありさわあやり）です。まず、自己紹介。体型あくまでも太めで、成人病危険地帯に足を踏み入れ、密かにダイエットを決意。でもおほかた

でいい加減な性格なので、実行に至らず。保健師になって、十九年目。この馬路村にも平成七年から二年間、お世話になりました。

保健師って何をする人？

簡単に言えば役場にいる保健の先生です。皆さんが健康で健やかに過ごせるようお手伝いをします。言うなれば、保健や福祉についての「何でも屋」です。

なぜ何でも屋？

それは、皆さんの目指す健康が一人ひとり違うから。

赤ちゃんからお年寄りまで、また元気な方から、病気や障害を持った方まで、馬路村の住人の全てがお客様です。身体も心も健康な方はより健康的に、不健康にならないよう健康増進と予防活動。また病気や障害を持った方は、必要なサービスを利用しながらこの馬路村で、自分なりの豊かな生活が過ごせるよう、お手伝いします。

馬路村大好き！
この二カ月で、馬路村の皆さんは我慢強く、人のお世話にならないよう頑張っていることを、また、お互いが助け合う昔からのすばらしい地縁の力が、多く残っていることを知りました。

そんな皆さんと一緒に、この豊かな自然の中で働けることを、とても嬉しく思います。微力ながらも頑張りますので、悩み事や知りたいことがあれば、まずはお気軽に声をかけて下さい。

わたしたちたちに声がけを！

はじめまして！“せせらぎ”です

“せせらぎ”とは、馬路村社会福祉協議会が馬路村から委託を受けて平成17年4月1日より活動を始めた地域型在宅介護支援センターの名称です。活動のための事務所は馬路村デイサービスセンター内に設けています。村のお年寄りが安心して暮らせるように、在宅での生活や介護に関する悩み・心配事など、総合的な相談に無料で応じています。

例えば、

- うちのおじいちゃんに合った介護方法、介護用品や機器は？
- うちのおばあちゃんの足腰が弱くなったので、家をリフォームしたいけれど？
- 介護保険サービスの利用を受けたいな？
- たまには食事やお弁当のサービスを受けられたらなあ？
- ホームヘルパー・デイサービス、施設も時には利用したいけれど？

このようなことでお困りの方はいらっしゃいませんか。1日24時間いつでも気軽にお電話ください。ご家庭へも訪問いたします。



わたしたちがお電話を受け付けます（デイサービスセンターにて）

朝8時30分～ デイサービスセンター職員受付
夕5時15分～ 愛光園専門職員受付
土・日・祭日 愛光園専門職員受付

馬路村地域型在宅介護支援センターせせらぎ
所長 ますだ じゆん

TEL (08874) 2-1020

愛光園 TEL (0887) 38-3101

申請手続きは済みましたか

お子様の健やかな成長のために下記の申請の手続きをすみやかに進めましょう。お気軽にお申し出ください。

児童手当

9歳到達最初の3月31日までの間にある児童（小学校第3学年終了前の児童）を養育している方に支給されます。ただし所得制限があり、一定以上の場合には支給されません。

- ・支給額 第1・2子 5,000円
第3子以降 10,000円
- ・支払時期 毎年2月、6月、10月

その他の手当

母子家庭等の児童扶養手当
障害児の監護・養育者に対する特別児童扶養手当
【お問い合わせ：健康福祉課 Tel:4-2112】

高知大附属病院からこんにちは③



C型肝炎について

第一内科

いわさき しんじ
岩崎 信二 医師

C型肝炎ウイルスに感染すると70%は慢性肝炎となり、治療しないと肝硬変まで進行し、ついには肝臓癌を併発します。しかし徐々に進行する間、慢性肝炎の時期には症状はなく、肝機能検査も軽い異常にとどまるため気がつかない、または気にとめないうちに悪化してしまいます。肝臓は沈黙の臓器なのです。現在世界で増えている肝臓癌の約80%がC型肝炎が原因であることはこのウイルスの脅威を示しています。

大きな問題は、現在わが国のC型肝炎ウイルス感染者は200万人以上と言われていますが、自分が感染していることすら知らない方が数多くいることです。このため平成14年からは市町村の基本健康診査には肝炎ウイルスの検査が追加され、早期発見、早期治療が呼びかけられています。

C型肝炎ウイルスは1988年に発見され、1992年から精度の高い抗体検査が導入されましたので、15才以下には感染者はほとんどいません。この時期以前に輸血、非加熱血液製剤の投与を受けた方はもちろん、40歳以上の方は検査を受けた方が良いでしょう。

C型肝炎は早い時期に治療すると治癒する可能性が高いのですが、進んでしまうとなかなか良くなりません。治療の基本はインターフェロンです。以前と違って最近では副作用が少なく、皮下注射を週1回すればよい製剤もできています。またインターフェロンが効かない方や、副作用で使えない場合もその他に肝炎を治療する方法があります。

肝臓病は肝炎ウイルスが発見されるまでは栄養病と考えられた慢性疾患の代表でした。そのため民間治療もたくさんありますが、例えばウコンでむしろ肝炎を悪くする場合がありますので、自己流の治療は禁物です。

残念ながら肝硬変、肝臓癌の状態になって発見された場合でも治療法は年々進歩していますので、その場合でも専門医を受診することをお勧めします。



甲状腺の病気

第二内科

いわさき やすまさ
岩崎 泰正 医師

甲状腺は首の付け根のあたりに、気管にまたがるようにして存在する内分泌気管（ホルモンを合成分泌する臓器）です。正常人では、大部分が首を回す筋肉に覆われているため、外からではその場所はほとんどわかりません。一方、病気のために甲状腺が腫れた場合には、首が太くなったように見えることがあります。

甲状腺から分泌されるホルモンは、全身の新陳代謝を調節するために重要な役割を果たしており、多すぎても少なすぎても身体に変調をきたします。甲状腺ホルモンが多すぎる病気の代表はバセドウ病で、急激なやせ、動悸、暑がり、汗かき、細かい手のふるえなどの症状で気づかれるのが通例です。しかし、若い人ではあまり体重が減らないことがあることや、高齢者では動悸や暑がりの症状が出にくいことも知られています。

一方、甲状腺ホルモンの少なすぎる病気の代表は慢性甲状腺炎（別名橋本病）です。この病気の大部分の方はまだホルモン不足に至らない時期に、甲状腺の腫れで発見されることが多いのですが、ホルモン不足が進行すると、バセドウ病とは逆に、体重増加、体のむくみ、寒がり、徐脈（脈が遅いこと）、ろれつ（ろれつ）の回りにくさなどの症状が徐々に現れます。さらに進行すると意識がなくなったり、心不全により命にかかわることもあります。

甲状腺ホルモンは、健康人と同じレベルに保つことが体の新陳代謝を正常に維持する上で非常に重要です。ホルモンの検査は通常の採血で簡単にできますので、上記の症状に心当たりのある方は、気軽に専門医を受診してください。特に妊娠初期の女性では、甲状腺ホルモンのバランスの異常は、本人ばかりでなくお腹の赤ちゃんにも影響を及ぼすことがありますので、ちゅうちょせずに検査をお受けになることをお勧めします。また万一病気があった場合でも、治療法は確立されていますので心配には及びません。

最後に、甲状腺には時に腫瘍（良性ないし悪性）ができることも知られています。首の下の方が部分的に腫れている（しこりのようなものに触れる）、あるいは急激に腫れてきた場合には、検査が必要です。腫瘍の有無は超音波検査で、簡単に調べることができます。いずれにせよ、甲状腺の病気は、内科の「内分泌科」外来で専門医が診察しております。



ふるさとへの思い 12

馬路への一人旅は、何年ぶりだろうか。営林署跡もずい分変わった。隣の柚子工場建設の喧嘩が快いぐらしいの静けさだった。物産展を見学。若い人のパン屋さんでコーヒーを楽しんだ。

昭和初期に営林署前の広場で少年期を過ごした。広場の横のテニスコートを利用したのは二十年ほど前だが、その場所には昔、遊動円木という遊具があった。大きな丸太の両端に、ごつい鎖のついたブランコ。大人が三人乗っても平気の平左衛門。上級生がサーカスのようにバランスをとって上で踊る。広場の方は野球場。ゴムボールのない時は布ボールを使い、平手打ちのバットで、破れズボンに草鞋をはいて、走ったりころんだり、子どもの歓声は日暮れまで。そこには憧れの腕白大将の英雄たちが沢山いたもんだ。

▼愛媛県中央市川之江のテニス大会に参加して(4月)



高知市 平岡 竹彦

ふるさとへの思い

て気持ちよい。新メニューの山菜会席料理もうまい」と知人に話したら、早速数人がツアーを組んでお湯に入って、料理を食べて、土産を買ってくれ、「うまかった。お湯がよかった。静かで景色もよかったです」と宣伝してくれた。おまけに県外へごつくんや柚子製品を送りたいというので、高知にもエコーアス馬路村があると教えたところ。やつぱり村に来て、体験してもらおうことが大事と思いました。

フォト人ウオッチング 前田未耶美 (追手前高等学校3年生)

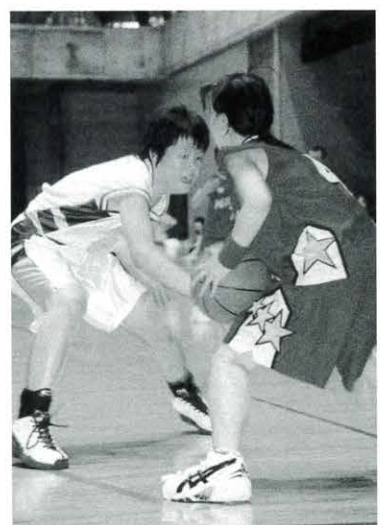

▲懸命にボールを奪おうとする(高知市総合体育館) 5/21

キャプテン 主将として バスケットに燃え!

コートいっぱい走り回り、パスをつないでシュートをうまく決めた時の心地よさ。小学校三年生の時バスケットボールの楽しさに出会い、高等学校まで続けてきたが、それは決して楽な道ではなかった。文武両道を方針とする追手前高等学校では当たり前に7時間授業や土曜日補習が行われるし、十分な家庭学習も要求される。だから、普段の練習時間は中学校時代より短くて1.5時間。その分集中して効率的に行わなければならぬ。勉強に疲れたときは部活でストレスを解消し、部活で上手いかないときは勉強で取り戻そうとする。

それでも昨年の今ごろ、キャプテンに抜擢された時には、それが乱れてきた。キャプテンの未耶美さんが「左に入るで」「まだ行ける」「もつと声出そう」と大きな声をかけると仲間からも次々声が飛びかき、攻撃や守備にリズムが出てくる。しかし、終盤まで接戦が続いたものの48対54で負けてしまった。終了を告げる無情のホイッスルに涙する仲間を励まし、応援者にお礼のあいさつをするのもキャプテンの大切な役目。周りを気遣う態度は最後まで決して崩れなかった。

の重責に何度も部活をやめようと思っただ。その都度、先生方の指導、先輩のアドバイス、仲間の支えに励まされ、キャプテンとして成長できたと言う。5月21日(土)、午前10時40分、高知市総合体育館で三年生最後の試合(県高校体育大会)が始まった。相手は丸の内高等学校。試合は終始追いつ追われつの大接戦。攻撃や守りの態勢

馬路村の歴史と伝説



馬路公民館長 山中 巖

〈通算第116回〉

- 一〇三 鬼も十八、番茶も出花
女性は十八歳ごろになると
みんな美しく輝く。番茶が
出花の時にうまいように。
- 一〇四 嫁は庭からとれ
嫁は金持ちからもらうと、
えーありつけん。(一例)
- 一〇五 嫁かたぎ
男性が女性を嫁とするのに、
本人の意を受けた友人何人
- 一〇六 柿の実は全部とらずに
一つだけ残しちよけ
(木守り)
- 一〇七 柿の実は全部とらずに
一つだけ残しちよけ
(木守り)
- 一〇八 残しちよかんと来年ならん。
二〇、柿の木は焚かれん
金林寺薬師堂の本尊(薬師
如来)は柿の木で造られて
いるからと伝えられてきた。
後年調べてみると、金林寺、

村の故事・俗信 四

- 一〇九 丸い卵も切りよで角い
ものも言いよで角がた
- 一〇六 来年の事を言うど鬼が
笑う
- 一〇七 うちの白飯より隣りの
菜飯
- 一〇八 飯を食てすぐ寝ると牛
になる
- 一〇九 飯を食てすぐ寝ると牛
になる
- 一一〇 飯を食てすぐ寝ると牛
になる
- 一一一 飯を食てすぐ寝ると牛
になる
- 一一二 飯を食てすぐ寝ると牛
になる
- 一一三 飯を食てすぐ寝ると牛
になる
- 一一四 飯を食てすぐ寝ると牛
になる
- 一一五 飯を食てすぐ寝ると牛
になる
- 一一六 飯を食てすぐ寝ると牛
になる
- 一一七 飯を食てすぐ寝ると牛
になる
- 一一八 飯を食てすぐ寝ると牛
になる
- 一一九 飯を食てすぐ寝ると牛
になる
- 一二〇 飯を食てすぐ寝ると牛
になる

中ノ川薬師堂の両像とも檜
の一木造りであった。
二、鬼門に便所や倉などを
造るな
屋敷の北東(ウシ・トラ)
の方角は鬼が出入りする場
所で、造ってはならない物
を造ると、不幸、病氣、災
難など絶え間がないと伝え
られ、家族の者は気を配っ
てきた。
二、飯を食てすぐ寝ると牛
になる

馬路村俳壇

- めがね拭く千本山は花曇り
高芝 俊二
- 花の雨きつぶ売場の薄れ文字
高芝 俊二
- 花祭りトロツコ列車はふた廻り
高芝 俊二
- 奥山や花のトンネル赤い橋
高芝 栄子
- 洞吹きの花の腰掛たれ坐わる
池 蘭子
- 風の止み局長さんも花の宴
池 蘭子
- 花ぐもるころに白き珈琲皿
東谷 晴男
- 山畑の雨のち夕日桃の花
東谷 晴男



もっこく 木斛 (馬路温泉駐車場)
ツバキ科。仏法の木とも呼ばれ貴
ばれてきた。夏、小さな白い花を
咲かせ、朱赤色の実がなる。材は
家具、樹皮から染料をとる。

く知っていること。
二、帯はせーでも義理はせ
よ
帯は昔も今も値段が高い。
帯は結ばなくても人として
の道理は尽くせ。

防災 台風

昨年は異常なほど台風が接近・上陸し、集中豪雨に見舞われました。特に8月末に襲来した台風16号は近年にない大きさの台風で、河川や谷のはんらん、土砂崩れ、倒木などがあちこちで起き、通行止め、長時間の停電、電話の不通や水道の断水など、村民の生活に大きな影響をもたらしました。この災害を教訓に、日ごろからの地域防災体制を皆さまと一緒に考えましょう。

大雨や台風は、テレビやラジオ、インターネットなどの情報で、進路や被害などがある程度予測できます。日ごろの備えと心がけで、被害を最小限にとどめましょう。

また、雨の降り方や河川の増水状況に注意を払う習慣も身につけたいものです。

台風時の注意

1. 河川や谷の増水、急傾斜地や崖の崩壊など、身の危険を感じたらすぐに避難！
2. 警報や注意報に注意し、避難勧告等の指示ですぐに避難できるよう前もって準備！
3. 確実に火を消してから避難。
単独避難は避け、グループで行動！
4. 切れて垂れ下がっている電線に近づかない！
5. 水没している道路は状況が分からないので通らない！



台風23号による安田川のはんらん(10/20)
(西野商店前からの馬路保育所付近を撮影)

台風の備え①罹災用として早めに準備

- ・リュックサック ・ヘルメット
- ・懐中電灯や携帯ラジオ、予備の電池
- ・飲料水 ・食料品 ・医薬品
- ・トイレなどの生活用水（浴槽に水を張っておく）

台風の備え②安全確保のために普段から

- ・屋根、家の外回りなどの修繕
- ・自宅周辺の危険な場所の確認

※役場では状況に応じて、就業改善センターや魚梁瀬多目的施設に避難所を設置します。避難勧告や指示は、有線放送にて、村民の皆さまにお知らせします。また、危険な箇所を発見した場合には、役場総務課または役場魚梁瀬支所へ連絡をください。

【防災に関するお問い合わせ】

役場総務課 TEL08874-4-2111

役場魚梁瀬支所 TEL08874-3-2211

南海地震情報コーナーの設置

就業改善センター・魚梁瀬多目的施設の図書室に「南海地震情報コーナー」を設置、ビデオやCD、冊子を置いてあり、貸し出しも可能です。ぜひ、このコーナーを活用し、家族で南海地震に備えましょう。

ムッシュケフランさん ムッシュブリベさん



フランスから
ボンジュールさんには

4月20日から21日までフランスの新聞記者の方たちが、高知新聞社の紹介で、日本の地方自治や地方分権の実態を探ろうと馬路村にやって来ました。馬路村を取材先に選んだ理由は、合併を拒否し自立した地域を作っている点、ゆず飲料や間伐材利用で地域活性化を目指している点、高知「時の方船」で紹介されたことがきっかけだったようです。

あいにく雨模様の来村でしたが、村、農協、エコアス馬路村などで意見交換をおこない、四国さんの曲げわっぱ体験、青年団の餅つきを体験し、馬路温泉で村民の方たちと馬路流の交流を行っていました。ブリベさんは「このような歓迎を受けるとは思っていませんでした、とても感謝しています。フランスに帰って馬路村のことを読者に必ず伝えたい。頑張ってください！」と。

また後日、ケフランさんからは、「今回の訪問先で特に印象に残った所は馬路村だよ」という感想が届きました。もしかして彼らの記事を見てまたフランスからやって来るかもしれませんね。メルシー。

フランス語で、ムッシュは男性の人称、メルシーはありがとうの意味

元気な森づくりを目指して

木製品の販路拡大

元気な森づくりを進めるためには、木材を販売することは不可欠なものです。ここ数年、木材の販売価格に比べ、木材を伐り出す経費の方が高い傾向が続き、林業の採算性が悪化しています。

このため、村では、木材の需要拡大に向けたさまざまな取り組みを進めています。その中から、今年のこれまでの主な取り組みなどを紹介します。

木製ガードレール

村は三月末、馬路地区平瀬の県道沿いに総工費約三百万円をかけて木製ガードレールを設置しました。

このガードレールは、木製品の使い方をPRする目的で、鋼製支柱と防腐処理された村産のスギ間伐材を使い、県の補助事業を活用して、村の入口とも言える同所に設置したものです。

全長は八十二メートル、上下二段の木製ビームを備えた形で、使っているスギの材積は約

三立方メートル（胸高直径三十センチ、高さ二十センチのスギ立木四本に五本分に相当）のスギを使っていきます。村を訪れる多くの方の目にとまり、少しでも多くの木材が使われることになることを願っています。

森の市

村では、東京の日比谷公園で四月二十九日から二日間にわたって開催された「第二十二回森林（もり）の市」に柚子製品とエコアスのカバンなどを出展しました。

「森林の市」は、四月二十九日のおみどりの日を記念し、「緑に感謝し 緑ではぐくむ豊かな地球」をテーマにした緑の感謝祭です。例年は五月下旬に開催されてきましたが、今年からは、秋篠宮同妃両殿下がご臨席される「みどりの感謝祭」と併催されることになりました。

会場には、全国から八十の出展団体が軒を並べ、例年になほほど大勢の来場者がある盛大で華やいだイベントにな

りました。馬路村のブースでは、エコアスのカバンに目を留めたお客さんから、「プリントだと思っていたけれど、本物の木ですね！」「木でできていてのに驚くほど軽いですね！」と好評をいただきました。



木の自然な風合いが優しいエコアス馬路村のカバン。①は縦300×横455×マチ幅98mm 重量約715g ②は縦260×横410×マチ幅80mm 重量約565g ③は縦165×横245×マチ幅120mm 重量約290g ④は直径300mm マチ幅125mm 重量約415g ②③④は今のところ試作段階。この他、リュックサックなども試作中です。

また、多年にわたって同市に出展したとして、同市実行委員長から上治村長に感謝状が贈呈されました。

五月三十日、愛知県で開催中の「愛・地球博」の公式催事「こころのふるさと癒しの四国の日」にも馬路村からエコアスのカバンや柚子製品を出展し、ピーアールに励みました。

平成17年度馬路村文化教室のご案内

各教室、皆さまの加入をお待ちしています。その他の教室については、詳細が決まり次第有線放送等でお知らせします。	<h3>吟詠教室</h3> <p>開催日時 毎週水曜日 開催場所 就業改善センター 講師 高橋和一(茶州)、山中敬子</p>
<h3>日本舞踊(宵路会)</h3> <p>開催日時 毎月第1,3土曜日 開催場所 就業改善センター 講師 竹正里子(花柳壽美)</p>	<h3>太極拳教室</h3> <p>開催日時 毎週金曜日 開催場所 就業改善センター 講師 中村大介</p>
<h3>コーラス(はみんぐゆ〜ず)</h3> <p>開催日時 毎週火曜日 開催場所 馬路中学校音楽室 講師 徳弘淳也</p>	<h3>うまじ押花会</h3> <p>開催日時 毎月第3土曜日 開催場所 就業改善センター 講師 清岡潤子</p>
<h3>子ども硬筆教室</h3> <p>開催日時 毎週月曜日 開催場所 就業改善センター 講師 吉本盛一郎</p>	<h3>ピアノ教室</h3> <p>開催日時 毎週金曜日 開催場所 魚梁瀬杉の家 講師 川島節子</p>

馬路村教育委員会 (☎4-2216)、魚梁瀬支所 (☎3-2211)

悪質詐欺行為にひっかからないで!

- 不審な電話には応えない
子どものいる家庭にPTAや宅配便を名乗り、友人の名前や電話番号を尋ねる電話がかかっています。情報を悪用される恐れがありますので、安易にこたえないようにしてください。
 - 広告メール、不審メールに注意する
携帯電話に送られてきたメール上のあて名をクリックしたため、後日何万円もの不当な利用料を請求される事件も多発しています。注意しましょう。
 - ① 氏名、住所等は教えない。
 - ② 操作ミスや有料サイトと知らなかった場合は、まちがいを主張する。
 - ③ 有料サイトと知っていた場合でも、まず請求内訳を明らかにさせる。
 - ④ 未成年者で親の同意のない場合は、原則、契約の取り消しを主張する。
- 相談
-馬路駐在所：08874-4-2116
-安芸警察署：0887-34-0110
-県立消費生活センター：088-824-0999

赤ちゃん万歳

「パパ・ママといっしょ」



五百藏あみさん(魚梁瀬)

平成十七年一月七日生

(保護者 五百藏浩二・紀子さん)

初めまして、五百藏あみです。私の名前は、文太兄ちゃんがセーラームーンを見ているときに「赤ちゃんの名前はあみちゃんにしよう」と決めてくれました。文太兄ちゃんと竜太兄ちゃん、そのお友達みんなが、私のことを「かわいい」と言ってくれて、私を「かわいい」と言ってくれて、私はいつもお話を聞いて笑っています。皆さんも私にいっぱい話しかけてくださいね。いっぱいいっぱいお話をしましょうね。

お知らせ

- ☐ 日時
- ☐ 場所
- ☐ 申し込み先
- ☐ 問い合わせ先
- ☐ 電話

行政相談委員に南磨照さん

行政相談委員は総務大臣の委嘱を受け、国などの役所に対する苦情や意見・要望をお受けし、解決のお手伝いをいたします。

- ☐ 所 自宅(随時)
就業改善センター(定期)
魚梁瀬多目的施設(定期)
- ☐ 問 4-2313(自宅)
※「行政相談ポスト」もご利用ください

堀内 佳コンサート

1歳で視力を失いながら独学でギターをマスターしたシンガソングライター堀内佳さんによる感動いっぱいのコンサートです。多数ご来場ください。

- ☐ 村内小・中学生は総見(無料)
- ☐ 6月23日(木)午後2時～
- ☐ 馬路体育館
- ☐ 馬路村教育委員会(4-2216)
- 入場料：大人500円
(チケットを販売しています)

第14回おらが村 心臓やぶりフルマラソン大会

平成17年10月2日(日)開催
選手のみなさまに「馬路村で走って良かった」と思ってもらえるよう、今年も心温まる大会をめざしていきます。村民のみなさまのご協力をよろしくお願い致します。

-フルマラソン大会実行委員会-

子育て講座(出前)

4月24日(日)、愛媛大学教育学部附属養護学校の山本万喜雄先生を迎え、『子育ていのちの輝き』を馬路小学校で開催。「思うように育てよう」と思い、子どもの姿についいらだつ日々。そんな気持ちがフッと軽くなったという声を保護者から多数いただきました。

今回は魚梁瀬小学校での開催を予定しています。みなさんのご出席をお待ちしています。
-馬路村家庭教育推進協議会-

- ☐ 馬路村教育委員会(4-2216)

放送大学入学者募集

家庭にいながら学習ができ、資格も取れる放送大学を利用してみませんか。授業科目は300以上と豊富です。希望者には詳しい資料をご用意いたします。

- ☐ 放送大学高知学習センター
- ☐ 088-843-4864

登記事務のコンピューター化

平成17年7月25日(月)から、「土地・建物」の登記事務がコンピューター処理に変わります。これにより業務が一段とスピードアップします。

- ☐ 対象地域 安芸市、芸西村、安田町、馬路村、田野町、奈半利町、北川村
- ☐ 高知地方法務局安芸支局
- ☐ 0887-35-2272

国家公務員(税務)採用試験

四国地域で約20名採用を予定しています。受験申込書の請求は近くの税務署でもできます。
資格：昭和60年4月2日生～昭和63年4月1日生
受付：6月21日(火)～6月28日(火)

- ☐ 人事院四国事務局
- ☐ 087-831-4765

村内あちらこちら



4月10日 馬路村観光びらき(魚梁瀬)



4月20日 フランス記者来村(曲げわっぱ作り体験)



4月25日 献血(就業改善センター前)



5月14日 天狗森登山



5月29日 ふれあい運動会

村のできごと

《4 月》

- 2日 馬路地区教職員歓送迎会
- 5日 保育所入園式(馬路・魚梁瀬)
- 6日 交通安全祈願塔建立式典
- 7日 小・中学校入学式、始業式
- 9日 職域ソフトボール大会
- 10日 馬路村観光びらき(魚梁瀬)
- 20日 フランス記者来村
- 22日 魚梁瀬地区PTA総会
- 24日 馬路小・中学校参観日(子育て講演会)
- 25日 献血(就業改善センター前)
- 26日 魚梁瀬地区春季スカッシュバレーボール大会(～27日)
- 27日 馬路地区PTA総会
- 30日 鮎の放流

《5 月》

- 11日 国有林野事業説明会
- 14日 天狗森登山
- 16日 フルマラソン大会実行委員会
- 17日 馬路村村内教育合同学習会(～18日)
- 25日 馬路地区ソフトバレーボール大会(～26日)
- 28日 中芸地区中学校夏季体育大会(～29日)
- 29日 ふれあい運動

編集後記

かねてから何としても見たいと思っていた「お化け杉」に会いに出かけた。徳島との県境の登山道の傾斜は厳しい。しかも、岩肌がむき出しになっていて足下が悪く、二十分も歩くと息が切れてくる。しかし、そのような場所でも確かに林業を営んでいた名残がある。海拔千二百メートル付近で周囲を見渡すと、斜面が崩落したり、伐採したまま放置された姿が痛々しい。尾根筋にはゴヨウツツジも多く、白い清楚な花をつけた姿には満開時が過ぎててもなお目を奪われる。本家「お化け杉」に行き着く間に、関脇、大関クラスの「お化け杉・檜」数本に出会うことができた。

魚梁瀬の山に登るたび、それぞれ異なる姿を通して、先人の努力、環境問題、これからの林業などについて考えさせられる。しかし何よりも、道中の自然の豊かさや目的の地まで登りつめた達成感で日ごろの悩みが吹き飛ばすのが心地よい。山を、山へ行くことを、村をあげて大切にしたい。

(安)

6月・7月 むらの行事予定

月	6 月				月	7 月			
日	日	日	日	日	日	日	日	日	日
1	水	人権特設相談(役場相談室) 10:00~15:00 鮎魚解禁			1	金	選書会(馬路小・中学校)		
2	木	馬路健康ほっとサロン(交流センター) 10:00~16:00			2	土			
3	金	馬路村区長会			3	日	地域住民参観日(魚梁瀬小・中学校)		
4	土				4	月	映画教室(馬路小学校)(就業改善センター)		
5	日	平成17年度高知県総合防災訓練			5	火	わくわくキッズ英語広場(就業改善センター) 16:30~17:15		
6	月				6	水	七夕夕涼み会(魚梁瀬保育所)		
7	火	わくわくキッズ英語広場(就業改善センター) 16:30~17:15			7	木	馬路健康ほっとサロン(交流センター) 10:00~16:00 チャレンジデイ(馬路中学校)(~8日)		
8	水	魚梁瀬健康ほっとサロン(多目的施設) 10:00~16:00 魚梁瀬子育て支援教室(多目的施設) 10:00~12:00 カンボジア王国行政視察 修学旅行(村内小学校6年生)(~10日)			8	金	行政相談(就業改善センター) 9:30~12:00 魚梁瀬小・中学校救急法講習会(魚梁瀬体育館)		
9	木	馬路健康ほっとサロン(交流センター) 10:00~16:00			9	土	たのしい夏祭り(馬路保育所) 16:00~18:30		
10	金	人権、行政相談(就業改善センター) 10:00~15:00 安芸郡市中学校夏季体育大会(~11日)			10	日			
11	土	第2回ケロケロ祭り(多目的施設) 18:30~			11	月			
12	日	村内一斉清掃			12	火	絵本の読みきかせ(多目的施設) 10:30~ わくわくキッズ英語広場(就業改善センター) 16:30~17:15 にっこりあいさつ運動(馬路)		
13	月	プール開き(馬路小学校)			13	水	魚梁瀬健康ほっとサロン(多目的施設) 10:00~16:00 魚梁瀬子育て支援教室(多目的施設) 10:00~12:00		
14	火	絵本の読みきかせ(多目的施設) 10:30~ にっこりあいさつ運動(馬路)			14	木	馬路健康ほっとサロン(交流センター) 10:00~16:00		
15	水				15	金	1歳6ヵ月児健診(安田町保健センター) 13:00~受付		
16	木	馬路健康ほっとサロン(交流センター) 10:00~16:00			16	土	わくわく科学教室(就業改善センター) 9:30~		
17	金	狂犬病予防注射 3歳児健診(奈半町保健センター) 13:00~受付			17	日			
18	土				18	月	海の日		
19	日	馬路地区PTA草刈り作業			19	火			
20	月	馬路地区PTA交通指導			20	水	村内小・中学校終業式 馬路地区PTA交通指導		
21	火	わくわくキッズ英語広場(就業改善センター) 15:30~17:15 選書会(魚梁瀬小・中学校) 自由参観日(馬路小学校)(~23日)			21	木	馬路健康ほっとサロン(交流センター) 10:00~16:00		
22	水	魚梁瀬健康ほっとサロン(多目的施設) 10:00~16:00 プール開き(魚梁瀬小学校) 親子給食試食会(魚梁瀬保育所)			22	金	乳幼児健診(田野町保健センター) 13:00~受付		
23	木	馬路健康ほっとサロン(交流センター) 10:00~16:00 堀内佳コンサート(馬路体育館) 14:00~16:00			23	土	山の学校体験入学(~24日) 県中学校総合体育大会(~25日)		
24	金	乳幼児健診(田野町保健センター) 13:00~受付			24	日			
25	土	わくわく科学教室(就業改善センター) 9:30~			25	月			
26	日	歌って走ってキャラバンバン(馬路) 18:00~			26	火	村内中学校水泳交歓会(馬路地区) 絵本の読みきかせ(交流センター) 10:00~		
27	月				27	水	魚梁瀬健康ほっとサロン(多目的施設) 10:00~16:00		
28	火	絵本の読みきかせ(交流センター) 10:30~ にっこりあいさつ運動(馬路)			28	木	馬路健康ほっとサロン(交流センター) 10:00~16:00 馬路子育て支援教室(交流センター) 10:00~12:00		
29	水	保育・小学校・中学校連絡会(馬路地区)			29	金	宿泊保育(馬路・魚梁瀬保育所)(~30日)		
30	木	馬路健康ほっとサロン(交流センター) 10:00~16:00 馬路子育て支援教室(交流センター) 10:00~12:00			30	土			
					31	日			

人口 月中異動	増 加			減 少			月末現在 人口合計
	出生	転入	職権 計	死亡	転出	職権 計	
4月		13	13	2	10	12	1,162
5月	1		1		2	2	1,161

(馬路 897人, 371世帯)
(魚梁瀬 264人, 128世帯)

編集発行：馬路村教育委員会

住 所 〒781-6201 高知県安芸郡馬路村馬路443

TEL08874-4-2216 FAX08874-2-1010

E-mail adress umaji-v@kochinet.ed.jp

印 刷：有限会社 大 鳥 (安芸タイプ)