

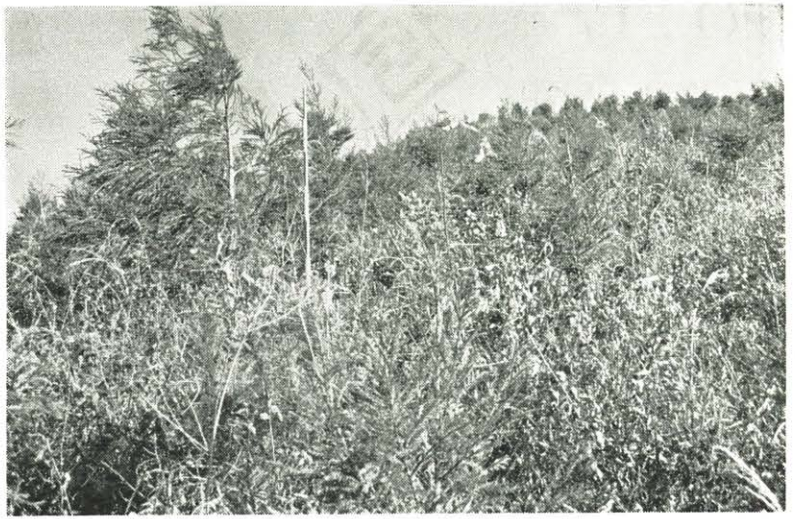

林業講座

①



城床東平青年団肥培林
ポールより(左)肥培林、(右)無肥林

引いても、ソロバン勘定が成
する訳です。
つまり一つは森林資源の不足
を補うため木の生育を早めるこ
と。

一つは山林の地力の減退を防
ぎ維持すること。
一つは伐期を早める方が経営
上有利であるという三つの点に
林地肥培の意味があると考えら
れます。

(一) 林地の状態によって肥料効
果は一様でない
しかし肥料さえやれば、どこ
でも生育が期待できると考える
のは、間違っております。
施肥して非常に効果のある土
地と、ほとんど肥料のききめが
ない土地があるようです。
最近組合員の中でもこうした
相談にこられる方もあります。
これには色々原因があると思
いますが、地形や土壌の状態と
もかなり関係があります。

(二) 肥料を山にやるといっただけ
ではいけない
林地肥培とは、木に肥料をや
ることではありません。
しかし森林というものは、樹
木が成長するにつれて、落葉が
再び林地にかえり次第に土地が
肥えるものです。
したがって、最初は木に肥料
をやっても長い間に樹木自体が
肥料の助けによって、林地の土
を培養し、地力を維持増進する
ことで、林地肥培は肥料をやる
ことだけでなく、林地の養護に
つながることではないといけな
い。

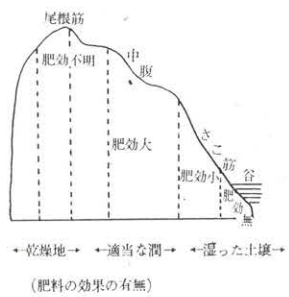

肥料を山にやるといっただけ
ではいけない
林地肥培とは、木に肥料をや
ることではありません。
しかし森林というものは、樹
木が成長するにつれて、落葉が
再び林地にかえり次第に土地が
肥えるものです。
したがって、最初は木に肥料
をやっても長い間に樹木自体が
肥料の助けによって、林地の土
を培養し、地力を維持増進する
ことで、林地肥培は肥料をやる
ことだけでなく、林地の養護に
つながることではないといけな
い。

水分にも養分も富んでいるさ
こ筋の土壌には、少し位の肥料
をやっても、ききめがあらわれ
ない。比較的中腹のやせ地が肥
効があるようです。
また、きよくたんに尾根筋な
どの乾燥地がききめがないとい
うように、林地の状態で肥料の
効果は一様でないことを、考慮
しなければなりません。
このようなことから施肥する
場合、山の地形や土壌の診断を
行なうことも大切で、ただ肥料
さえやればどこでもききめがあ
るという点です。

また、山に肥料を施すことに
よって地力を維持増進する点で
も、林地肥培は重要な意味があ
るといふことです。

山林は特に木村の場合、急傾
斜のところが多くその上雨量も
多いので皆伐されると肥えた土
が流失し勝ちで、土壌が次第に
減退するので、こうした問題を
解決する方法として肥料を施し
しかも植林の初期の生育を良く
するといふ点でも、その効果が
期待されているのです。

更にもう一つ林業の経営的な
観点から伐期を短縮して資本の
回転を少しでも、早くする方法
として肥料を施し、三十年、四
十年という長い生産期間を、あ
る程度ちぢめることができるこ
とで、盛んに実験されて
おりうまくやれば、前回申述べ
たとおり、肥料代や手間賃を差

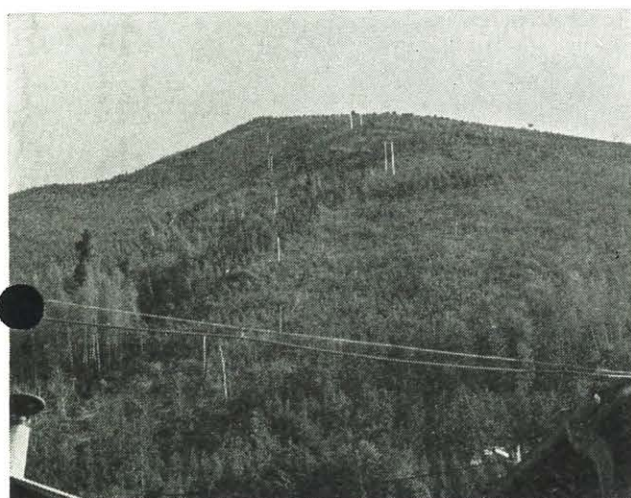

鳥居型電柱附近肥培林
無肥林に列べて一段と成長している

第10回全国社会教育委員会

研究協議会に参加して

社会教育委員 増井 一城

開会式に先だって、全国より
参集した社会教育委員に映画等
で高知県の紹介があった。
午後一時開会、主催者の挨拶、
文部大臣、県知事等の祝辞、続
いて本会の経過報告、日程の説
明で開会式を終わる。
続いて文部省社会教育局長、
木田宏氏の「わが国の教育の現
状と社会教育の役割」を演題と
する講演となる。

- 1、学習内容
①職業生活に関するもの
②公民生活に関するもの
③消費生活に関するもの
④子どもの教育と家族の健康
⑤余暇生活に関するもの
⑥団体生活に関するもの
2、学習方法
①テレビ、ラジオその他マ
スコミの利用
②社会教育に積極的参加
③団体活動の中で
④家庭生活の中で
⑤学校教育(大学等)の重
視(学歴の高い者程文化
活動や体育活動その他に
より高い参加率を示して
いる)

「青年自身が見出すべきで、大
人は側面から助成するものと考
えている。」
以上は各発言者の要旨であっ
た。
二日目は五分科会に別れて、
社会教育に関する討議を行ない
講演会で盛会の内に閉会した。

「青年は過去よりも将来が長
い。然らば現時的、セツナの、
享樂的なものでなく、将来を考
えるというあり方が大事である
筈だが」
参加者の中から
「いまの教育は感情の陶冶―情
操教育が欠けている。宗教的教
育も大事であると思う。次に生
き甲斐の問題について、青年自
身が見出すべきものか、大人が
与えるものか聞きたい」
答 ○○氏
「青年自身が見出すべきで、大
人は側面から助成するものと考
えている。」

- 3、大学の増大
4、女子学生の増大(昭和三十
五年の約三倍)
5、教育人口の増大
昭和十年―一、二八〇万
昭和四十二年―二、三三四
万

「いまの青年は、いろいろ不満
を持って居るだろう。社会に、
政治に、経済に、教育に等々。
その不満を聞いてやるのが先
であると思う。」
「農村に夢と希望があるなら
青年は都会に出て行きはしな
い。その夢と希望がもてるよう
に、政治が、社会が、してやら
ねばならない。」
「世代的相違を前提として、青
年の自主的行動を側面から協力
してやるのが、青年を教育す
るといふことよりも大事ではな
いか。」

「青年は過去よりも将来が長
い。然らば現時的、セツナの、
享樂的なものでなく、将来を考
えるというあり方が大事である
筈だが」
参加者の中から
「いまの教育は感情の陶冶―情
操教育が欠けている。宗教的教
育も大事であると思う。次に生
き甲斐の問題について、青年自
身が見出すべきものか、大人が
与えるものか聞きたい」
答 ○○氏
「青年自身が見出すべきで、大
人は側面から助成するものと考
えている。」

「青年は過去よりも将来が長
い。然らば現時的、セツナの、
享樂的なものでなく、将来を考
えるというあり方が大事である
筈だが」
参加者の中から
「いまの教育は感情の陶冶―情
操教育が欠けている。宗教的教
育も大事であると思う。次に生
き甲斐の問題について、青年自
身が見出すべきものか、大人が
与えるものか聞きたい」
答 ○○氏
「青年自身が見出すべきで、大
人は側面から助成するものと考
えている。」

- 1、教養の不足
2、知識の不足
3、家庭教育
4、団体活動の奨励助長
5、指導者の養成
6、学習施設の整備
7、学習意欲の涵養
8、団体活動の奨励助長
9、指導者の養成
10、学習施設の整備
11、学習意欲の涵養
12、団体活動の奨励助長
13、指導者の養成
14、学習施設の整備
15、学習意欲の涵養

「いまの青年は、いろいろ不満
を持って居るだろう。社会に、
政治に、経済に、教育に等々。
その不満を聞いてやるのが先
であると思う。」
「農村に夢と希望があるなら
青年は都会に出て行きはしな
い。その夢と希望がもてるよう
に、政治が、社会が、してやら
ねばならない。」
「世代的相違を前提として、青
年の自主的行動を側面から協力
してやるのが、青年を教育す
るといふことよりも大事ではな
いか。」

「青年は過去よりも将来が長
い。然らば現時的、セツナの、
享樂的なものでなく、将来を考
えるというあり方が大事である
筈だが」
参加者の中から
「いまの教育は感情の陶冶―情
操教育が欠けている。宗教的教
育も大事であると思う。次に生
き甲斐の問題について、青年自
身が見出すべきものか、大人が
与えるものか聞きたい」
答 ○○氏
「青年自身が見出すべきで、大
人は側面から助成するものと考
えている。」

「青年は過去よりも将来が長
い。然らば現時的、セツナの、
享樂的なものでなく、将来を考
えるというあり方が大事である
筈だが」
参加者の中から
「いまの教育は感情の陶冶―情
操教育が欠けている。宗教的教
育も大事であると思う。次に生
き甲斐の問題について、青年自
身が見出すべきものか、大人が
与えるものか聞きたい」
答 ○○氏
「青年自身が見出すべきで、大
人は側面から助成するものと考
えている。」

昭和43年度熊野神社
奉納相撲決算書

Table with 2 columns: 項目 (Item), 金額 (Amount). Rows include 寄付金 (52,630) and 計 (52,630).

支出の部

Table with 2 columns: 項目 (Item), 金額 (Amount). Rows include 賞金 (37,500), 謝礼 (2,000), 行事費 (2,000), 検査場代 (2,540), 土俵代 (4,000), 準備費 (1,680), 雑費 (2,910), 計 (52,630).

馬路熊野神社奉納相撲大会の
決算を誌上をかり報告いたしま
す。
ご寄付をいただきました方に
は厚くお礼を申し上げます。
馬路青年団

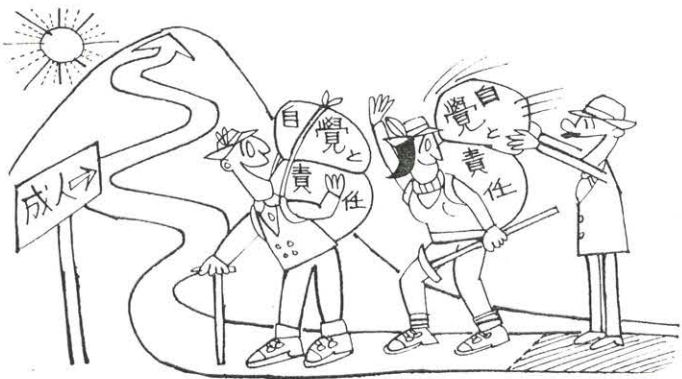

### 成人おめでとうございます

大人になったことを自覚し、みずから生き抜こうとする青年を祝いはげます成人式は一月十五日、馬路公民館、魚梁瀬公民館において開かれます。この日祝福をうけられる方は、次の三十四名(男十三名、女二十一名)の方です。  
家族、友人等の祝福を受け、立派な成人に成長することでしょう。

朝日出	相影	相名	相名	相名	東川	日浦	影影	相名	日浦	東川	日浦	朝日出	影影	土川	安田川	部落
男	女	男	男	男	女	男	女	女	女	女	女	女	女	女	女	女
笹岡	久保	清岡	清岡	清岡	上総	上岡	伊場	大野	岡村	大田	岡崎	伊吹	伊吹	乾	今村	氏名
俊	享子	彰延	敬二	敏光	吉子	静穂	利江	順子	末広	千美	佳名	康子	ナナ子	加代	裕子	
丸山	丸山	明善	丸山	丸山	丸山	西川	丸山	東川	東川	日浦	影影	影影	影影	影影	影影	相名
女	女	女	女	女	女	男	女	男	男	女	男	男	男	女	女	女
五百蔵	小原	岡田	門田	小松	小松	宮本	東郷	徳永	徳永	村山	山中	山中	富雄	美保	裕子	
蔵子	くるみ	千恵子	富士子	純子	章治	道夫	真喜博	博	博	頼子	則夫	則夫	隆	美保	裕子	

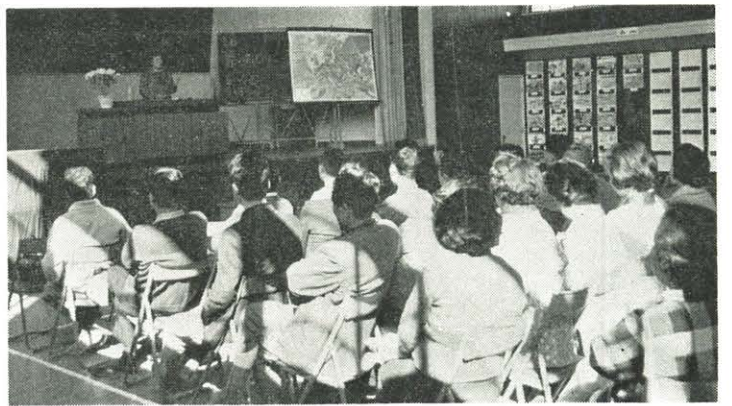

(熱心に学習する魚梁瀬家庭教育学級)

### 家庭教育の考え方

私たちの家庭は、さまざまな機能(はたらき)をもっています。子どものしつけなど教育的な機能は、その最も大きなものだと思います。すなわち、子どもの①情操を豊かにする。②徳性を高める。③勉強をたすける。④社会性を

伸ばす。⑤健康を保つ。⑥よい習慣形成などがあります。家庭教育については、勉強しなければならぬことはいろいろありますが、それが子どもの行ないや、ようすにその場ですぐ対処するため的小手先きの技術といったものになつてしまつては、学習としてあまりにも未熟的だといわねばなりません。子どもの人間的な成長、つまり調和のとれた家庭人として、また市民職業者として、

### 日常生活が教育の場



いづら自分の子どものしあわせをねがうても、その健全な成長は、すべての子どもの成長とともにかなえられるものであつてしたが、きわめて個人的にみえる家庭教育も、実はひろい社会性をもった大きな課題であることがわかります。(婦人教育テキストより)

### 今年のかぜ (香港型インフルエンザ)

型のウイルスが出現しますと、人の側にそれに対する免疫が非常に低い、あるいはまったくないか、とにかく抵抗力がない状態なので、いったん流行がおこればその規模は大きなものになる可能性が大きいものです。日本各地の調査でこの新型ウイルスに対する免疫はほとんどない状態であり、しかもウイルスは香港、台湾等の流行地から船で持ち込まれています。それらの症状は、今までのインフルエ

### 保健婦室



毎年悩まされることの多いかぜも今年では香港型インフルエンザの登場で一層警戒を要する年になりそうです。すでにこの夏まだ暑い時期なのに香港ではインフルエンザの大きな流行が発生し、その患者から分離されたウイルスがこれまでの型とは大へん違った型であることがわかりました。このような新しい型のウイルスが出現しますと、

ンザと大体似かよつたようである。突然に高い熱を出して発病の全身症状が強く、それとともに鼻汁、咽頭痛、咳といった呼吸器症状を訴えますが、熱は三四日で下熱しはじめ、同時に各種の症状も軽快し、およそ一週間の経過で治癒に向かいます。ただ香港型インフルエンザで免疫のない人は一般に症状が重くある程度免疫があればかかっても軽くすみます。したがって今回の香港型は従来のインフルエンザよりも熱がより高く、全身症状もより激しいということが予想されます。ただ幸いなことに、肺炎を合併する傾向が特に著しいというようなことはないようです。

### 不動産の税金について

最近、住宅を建築する人が多くなっています。そこで、不動産の譲渡、買入れ建築などの場合にかかる税金について説明いたします。

1 不動産の譲渡  
土地や家を売って利益があつた時は所得税がかかります。この利益のことを譲渡益といひ、それは譲渡代金から売つた資産の取得費や仲介手数料などの譲渡経費を差し引いて計算します。

2 不動産の買入れ  
(1) 登録免許税  
買入れた家屋や土地を登記するときは登録免許税がかかります。この税率は、売買による所有権移転の場合、不動産価格の五

### 栄冠

役場 (馬路地区)  
東川 (魚梁瀬地区)

馬路村秋季ソフトボール大会  
チームに輝く

各職域間におけるスポーツ熱を高め、友好親善を目的とした馬路村秋季職域ソフトボール大会は、十一月九日馬路地区、十二月一日魚梁瀬地区で開催されました。

馬路地区は六チーム、魚梁瀬地区は十チームが参加して、巧珍プレーを披露して、集まった観衆を喜ばせ、意義ある大会を終えました。

成績は次のとおりです。

(馬路地区)				(魚梁瀬地区)			
4 (3位)	19 (2位)	8 (1位)	0 (1位)	3 (1位)	0 (2位)	2 (2位)	1 (1位)
1 (3位)	1 (不戦勝)	10 (2位)	7 (1位)	1 (1位)	1 (2位)	4 (2位)	1 (1位)
職員	宮林	役場	馬路地区	1 (1位)	1 (2位)	4 (2位)	1 (1位)
				0 (1位)	1 (2位)	4 (2位)	1 (1位)
				0 (1位)	1 (2位)	4 (2位)	1 (1位)

多量の新築による保存登記の場合、家屋の価格の〇・六%になっています。

(2) 不動産取得税  
不動産を取得した場合には、不動産取得税がかかります。これは都道府県に納める地方税で、有償取得でも無償取得でも同じように課税されます。税率は、不動産の価額の三%であります。

(3) 住宅貯蓄控除  
住宅やその敷地を買い入れるため、昭和四十五年一月一日から昭和四十五年十二月三十一日までの間に、地方住宅供給公社や住宅金融公庫、日本住宅公団金融機関と一定の要件の契約を結び、それに基づいて預金や債券の買入れなどをすると、一年間に預入れした金額(最高一百万円)が所得税から差し引かれます。

詳しいことにつきましては、税務署にお尋ね下さい。

父	川島 清	母	赤ちゃん	続柄	生年月日	部落
	長田 勉		由起子	二女	8・27	魚梁瀬
	伊場 順		由喜子	二女	10・7	魚梁瀬
	五百蔵 雄		公彦	長男	10・11	影
	乾 充典		香	長女	11・1	魚梁瀬
	小島 慶		香織	長女	11・21	相名
	乾 宏		綾	長女	11・23	相名
			由香	長女	11・30	影

たばこは 村内で 買いますよう

特別休暇 (二月末頃まで)  
出納 係一笹岡 和美  
新任係  
馬小路員一 大野美智恵 (臨時)

11月	7日 馬路婦人運動会
	3日 文化の日
	魚梁瀬婦人運動会
	5日 教育委員会
	9日 馬路地区職域ソフトボール大会
	13日 甫木教員住守落成式
	16日 馬路奉納相撲大会
	23日 勤労感謝の日
	25日 小石川山山祭り
	26日 中芸地区防火パレード
12月	9日 大幹線林道小石川大木屋線起工式
	16日 消防屯所等入札
	20日 定例村議会
	22日 フォークダンス講習会
	24日 教育委員会
	28日 御用納め

ごめい福をお祈りします

氏名 性別 行年 亡月日 世帯主 続柄 部落

岩田 重美 女 66 22・4 実 母 東川

笹岡 熊栄 女 72 12・4 本人 影

さあ ねよう あつ そのまえに 火のてんけん

# 教育の窓

## 魚梁瀬小・中学校道徳教育研究発表会せまる

### 研究主題

「へき地小規模校における道徳教育の研究  
小中一貫の指導計画の作成を中心として」

魚梁瀬小中学校は、昭和四十二年度から文部省(小学校)、並びに馬路村教育委員会(中学校)の指定を受けて二カ年におたり道徳教育の継続研究を進めてきました。四十四年二月五日その研究成果を発表するはこびとなりました。

小・中学校学習指導要領に道徳の時間が特設されたのは昭和三十三年四月で、はやくも十一年間の歳月が流れました。しかし現在安芸郡下における道徳教育の現状は、特設された道徳の時間を完全に実施している学校はかぞえる程しかありません。そういうきびしい情勢下で道徳教育と真剣に取り組む、魚梁瀬小・中学校の先生方に敬意をあらわすとともに、その成果を大いに期待したいものです。

日本の教育の谷間高知県、高知県の谷間安芸郡の一角、山間へき地の一小・中学校から、かがやかしい太陽ののぼるとすればなんとすばらしいことではないかと思ひます。

「教育は、人格の完成をめざし平和的な国家及び社会の形成者として、真理と正義を愛し、個人の価値をたつとび、勤労と責任を重んじ、自主的精神に充ちた心身ともに健康な国民の育成を期して行なわれなければならない。」これは教育基本法第一条に示された教育の目的です。また学習指導要領には道徳教育の目標が次のように明示されています。

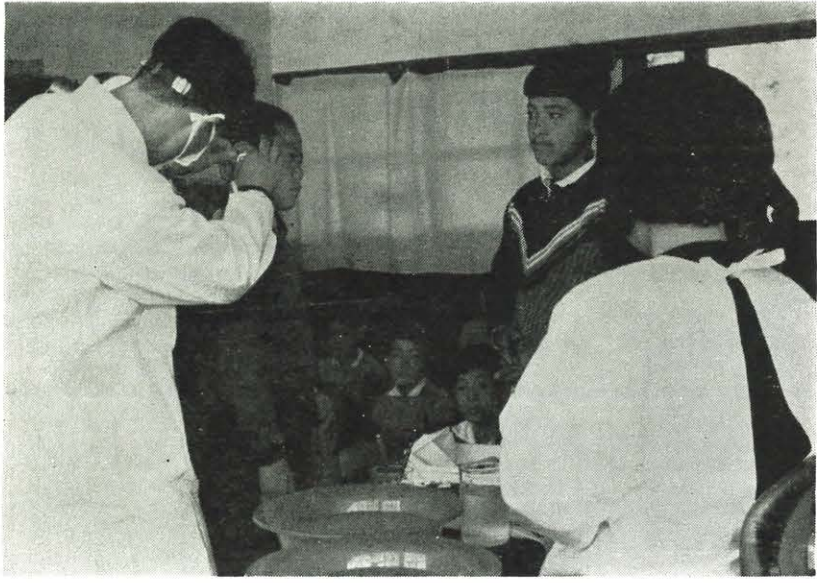

## 馬路小の体格、体力づくり 専門医による検診実施

### 馬路小、中学校は、四十二年

度から三カ年継続の県指定「へき地学校体格、体力総合研究」と取り組んでいます。この研究にかかる専門医による健康診断を県教委の協力によって、去る十一月十九日、県立中央病院耳鼻科山崎芳樹先生を招き実施しました。

この事業は、平素医療機関にめぐまれないへき地学校の児童生徒の潜在的疾患を早期に発見し、健全なる心身の発育を促進し、もって体格、体力づくりに役だたせるために行なわれたもので、定期健康診断では、扁桃腺肥大が若干名発見されるだけでしたが、精密検査の結果、表にかかげたように、かなり多数の児童、生徒に異常が認められました。



## 交通三悪 追

### スピード違反、飲酒運転、 無免許運転、をなくし 事故の無い平和な 村を造りましょう。

馬路村交通安全村民会議  
馬路村交通安全協会分会

ています。「人間尊重の精神を一貫して失わず、この精神を、家庭、学校その他各自がその一員であるそれぞれの社会の具体的な生活の中に生かし、個性豊かな文化の創造と民主的な国家および社会の発展に努め、進んで平和的な国際社会に貢献できる日本人を育成することを目標とする。」日本人による日本人の教育、道徳の昂揚こそ教育の根本であり、現在教育界に投げかけられた課題です。

この研究会では児童、生徒の道徳的心情および道徳的判断力をどのよう資料によって、どのように高め育てていくか、また道徳性の内面化をはかるにはどうしたらよいか等の教育実践上の諸問題が研究討議されることになっていきます。

児童、生徒の道徳性は、家庭友人、学校、地域社会、職場、国家、国際社会など、いろいろな場との関連において形成されるものであることは論をまちません。そういう意味から父母の方々は勿論のこと、学校に直接関係ない一般村民の方々のご参加も得、ともどもに馬路村の道徳教育を推進していきたいと存じます。

なお当日の日程は次の通りです。

- 道徳の公開授業
- 小中分科会(実践上の諸問題)
- 映画(ふるさとの記録)
- 経過報告
- 研究協議
- 講演 高知大学助教授 野中実先生
- 演題「ヨーロッパの教育」

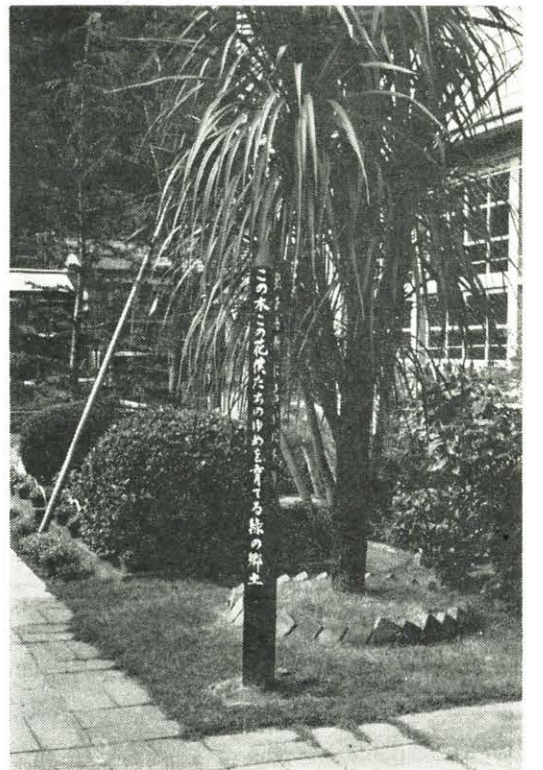

## 実をむすぶ緑化活動(馬路中)

### 花壇コンクール優秀校一位

### 県代表として中央審査へ

日本花いっぱい協会、新生活運動協会、毎日新聞社、毎日中

日本花いっぱい協会、新生活運動協会、毎日新聞社、毎日中、回全国花いっぱい小、中学校コンクールの趣旨で行なわれるもので、花壇づくりやみどりの運動などで町や学校に情操教育の場をつくり、あわせて環境の美化整備などに効果的あげている小、中学校を表彰するものです。



馬路中学校は、四十年年度に県の緑化活動指定校になったのが、同コンクールは花いっぱい生活と、なごやかな社会をつくること、四十二年度花壇コンクール一位、四十三年度花壇コンクール優秀校一位(日本花いっぱい協会中央審査委員会に県代表として推薦される。)

花壇づくりのきつかけ、辺地校としての環境美化と生徒の勤労意欲の盛上げを目的とし、六久保正行教頭を中心に学校ぐるみの緑化運動が続けられてきた。その結果わずか四年で見ることがえるような立体的で美しい学校環境ができた。

なお現在までの成果は次の通りである。

- 四十年年度学校環境緑化優秀賞
- 四十一年度花壇コンクール高知県議会賞(全国環境コンクール地方代表優秀校として参加)
- 四十二年度花壇コンクール一位
- 四十三年度花壇コンクール優秀校一位(日本花いっぱい協会中央審査委員会に県代表として推薦される。)

県立中央病院耳鼻科医師による検診結果

(S43.11.19) 馬路小中学校

病名	検査人員	小学校						中学校				
		1年	2年	3年	4年	5年	6年	計	1年	2年	3年	計
		24	31	24	28	32	25	164	22	23	27	72
炎症	6	7	5	4	3	3	28	4	1		5	
扁桃腺炎	4	6	4	5	3	4	26	2	5	2	9	
肥満	1	3	1				5				0	
下痢	1	1	1	1	3	1	8	2	2	1	5	
湿疹			3	4	3	2	13				0	
炎症		1		1			2		2		2	
寒熱			1				1				0	
垢血			1				2		1		1	
炎症				2	1		3	1			1	
難聴						1	1				0	



馬路中学校文化祭盛況の即売会場

## 編集後記

謹賀新年  
16号より、公民館で新編集を行なっています。  
浅学非才のため、満足な「う

まじ」にはなりません。  
村民のご意見、先輩の指導をお聞き、頑張りますので、宜しくお願いいたします。