



広報

うまじ

第236号

平成19年8月1日発行



八月四日、魚梁瀬グラウンドの一角に、見晴らし台と高床の建物が完成しました。材料に使われた魚梁瀬杉は、魚梁瀬小学校の児童が間伐したものです。一カ月間にわたった建設作業においても、子どもたちが協力して丸太を運ぶなど、大人たちの手伝いをしてきました。今後、これらの施設は、子ども会や地区の行事、子どもたちの遊び場や地区住民の寄り合いに利用されることとなっています。

僕らの遊び場つくったよ!

村には価値が生まれる	②③
村役場職員の給与	④
村の国保税なぜ高い?	⑤
村内小・中学校合同学習会	⑥⑦
社会福祉協議会だより	⑧
Dr.うちだのひとりごと	⑨
議会だより	⑩⑪

目次

馬路村の歴史と伝説	⑫
Mr.カールのエッセイ	⑬
ふるさとへの便り・フォト人ウオッチング	⑭
赤ちゃん万歳・馬路村俳壇	⑮
お知らせ	⑯
村のできごと・村内あちらこちら	⑰

価値が生まれる

5回 全国まちづくり大交流会 in 馬路村

開催地

- 第1回 (2003年) 愛知県足助町
- 第2回 (2004年) 沖縄県与論島
- 第3回 (2005年) 徳島県阿波勝浦町
- 第4回 (2006年) 北海道オホーツク佐呂間町
- 第5回 (2007年) 馬路村

6月8～10日(2泊3日)の日程で、「村には価値が生まれる」を合い言葉に、第5回全国まちづくり大交流会が馬路村で開催されました。

村での開催は、昨年の北海道での交流会に、村農協の東谷望史組合長が講師として招かれたことがきっかけでした。

北は北海道から南は九州・沖縄県まで、地域おこしに関心を持つ人たち約100人の参加協力を得て、実現につながりました。

全国から参加協力100人

夜が更けるまでおおいに笑い、話が尽きることはありませんでした。



大交流会の様子

前夜祭

【二日目】

午後、高知入りしたほとんどの方が、桂浜や室戸岬めぐりコースを満喫し、続々と村へやってきました。はるばる北海道や沖縄県から来た方もいましたが、疲れも見せず元気に受付を済ませ、前夜祭の会場となる温泉下の河原へ。安田川のせせらぎを聞きながら、うまいお酒に農協女性部の手作り料理、温泉料理長の自慢の料理、天然ウナギ、鮎の塩焼きなど、スタッフのおもてなしの心が参加者の皆さんには好評でした。心配された雨も、みんなのパワーでどこかへ行き、夜が更けるまでおおいに笑い、話が尽きることはありませんでした。



村長から「ようこそ馬路村へ」

馬路体験

【二日目・午前の部】

朝からゆっくりに温泉に入ったり、散歩をしたり、レンタルサイクルで村を楽しむ人。あの有名な魚梁瀬杉を一目見なければと、疲れているにもかかわらず、朝早くからおきてバスに乗り、ゴトゴト揺られて千本山を目指す人。

【二日目・午後の部】

ゆずの森加工場で、上治堂司村長による村の概要、東谷望史組合長による農協の取り組みについての紹介のあと、若松進一氏が「沈む夕日でもちづくり」と題して講演を行いました。



魚梁瀬杉の巨木に感動する

村には

第

▶ 大勢の人が熱心に講演を聞いた



何もないところは何でもできる

沈む夕日でもまちづくり

若松氏講演

講演要旨

どこにでもある夕日なのに、双海町（愛媛県）の夕日はどこにも負けないものであると、全国をまわり自分の目で確認し、「日本一の夕日の町」でまちづくりを決意する。

青年団を中心とした「町でコンサートを」との声に、町の夕日を背景にした「夕焼けコンサート」を開催。また、観光客が夕日を見ながら地場産品を食べることができるよう、特産のミカンを加工した「夕焼けアイスクリーム」、魚をちくわに加工した「夕日の

まちづくりに取り組む参加者に対して「何もないところは何でもできる。オンラインワンドからこそ確実にできるふるさとづくりを目指してほしい」と激励した。

望遠鏡」、手をよぎらず歩きながら食べられるよう、天ぶらを串刺しにするなどのアイデアを提案し、夕日にちなんだ商品を開発した。さらに、その商品を生産するおばちゃんたちが作って売るなど、住民が生きがいを持って働くことができる場をつくりだし、地域産業の振興にも大きくつながっている。

まちづくりに取り組む参加者に対して「何もないところは何でもできる。オンラインワンドからこそ確実にできるふるさとづくりを目指してほしい」と激励した。

1944年10月3日愛媛県双海町生まれ。双海町はかつて、過疎・高齢化・地盤沈下にも悩まされる何もない町であり、近くの松山市などの名前を借りてしか説明できないような町だった。そのような中で夕日をとらえたまちづくりに着目し、話題を呼ぶ

若松進一氏の略歴



仕掛けをつくり、地域の活性化に貢献している。元双海町教育長、2003年より国土交通省選定観光カリスマ。



役場職員によるマクロ解体実演

参加者の声

若松さんのお話で心に残ったのは「地域づくりは、暗く長いトンネルの失敗を抜けていかなければできない」という言葉です。思いを込めて、地道に取り組んでいくことの大切さを改めて感じました。

そして感動したのは、村の皆さん（農協や森林組合や温泉や役場などあらゆる方々）が本当に楽しそうに準備や運営を行っていたことです。スタッフがいやな顔一つせず片付けに走り回っていたのはたまげました。

「これがおもてなしの極意では!?」と思いながら、私自身も存分に「大交流」した二日間でした。
（馬路村担当地域支援企画員）
（安田町駐在 依光香代子さん）

村役場職員の給与

お知らせします

役場職員の給与を公表します。給与は、民間の勤労者の給与をもとに出される人事院勧告に準じた内容で、条例議案がつくられる一方、特別職の報酬等は特別職報酬等審議会で審議され、いずれも村長により議会に提出されたのち、議会の議決を経て決定されることとなっています。

本年度は、村長・副村長の給与額の8%、教育長の給与額の5%をカットしています。

なお、村のホームページでも公表を行っています。

1. 職員給与費の状況（一般会計予算：平成19年度当初）

（単位：千円）

区 分	職 員 数	給 与 費				1人当たり 給 与 費
		給 料	職 員 手 当	期 末 ・ 勤 勉 手 当	計	
平成19年度	35人	130,485	13,298	51,935	195,718	5,592

2. 職員の平均給料月額・平均給与月額および平均年齢の状況（一般会計予算：平成19年度当初）

一 般 行 政 職		
平均給料月額	平均給与月額	平均年齢
310,700円	329,049円	39.6歳

※平均給与月額とは、平均給料月額に扶養手当、住居手当を加算したものです。

3. 特別職の報酬等の状況（以下：平成19年4月1日現在）

区 分	給料月額	期末手当
村 長	696,000円 (641,000円)	6月期 1.40月分
副 村 長	604,000円 (556,000円)	
教 育 長	562,000円 (534,000円)	12月期 1.60月分
議 長	205,000円	合 計 3.00月分
副 議 長	156,000円	
議 員	134,000円	

()内はカット後の額

4. 職員の初任給の状況

区 分	初 任 給
一般行政職	大学卒 159,700円
	高校卒 138,400円
技能職	高校卒 138,400円

5. 一般行政職の級別職員数の状況

区 分	1 級	2 級	3 級	4 級	5 級	6 級	計
標準的な職務内容	主 事	主 任	主 幹	係 長	主 監	課 長 支 所 長	
職員数	5人	5人	9人	8人	2人	6人	35人
構成比	14.3%	14.3%	25.7%	22.9%	5.7%	17.1%	100.0%

6. 職員手当の状況

区 分	状 況		
扶 養 手 当	配偶者 13,000円		
	配偶者以外の扶養親族 1人目から 6,000円 16～22歳の子 1人 5,000円加算		
住 居 手 当	借家の場合 家賃 12,000円を超える場合 家賃に応じて 27,000円を限度に支給		
	自宅居住者 住宅取得から5年間に限り 2,500円		
通 勤 手 当	交通機関等利用者 55,000円までは全額支給		
	交通用具使用者 距離に応じ 2,000円～24,500円を支給		
	片道2km未満の者 なし		
期 末 ・ 勤 勉 手 当	支給期別	期末手当	勤勉手当
	6月期	1.40月分	0.725月分
	12月期	1.60月分	0.725月分
	計	3.00月分	1.45月分
	制度上の段階、職務の等級による加算措置	有（ただし、特例措置により、勤勉手当に ついては、加算措置を行わない。）	

村の国保税なぜ高い？

5月27日付け高知新聞の一面記事（見出し「国保料格差4.8倍 05年度同年収で2.8倍も」）において、村の国民健康保険税が県下では2番目に高いと報道されました。村の国保税がなぜ高いのかと疑問に感じる方も多いと思われます。

そこで、村の国保の現状についてご説明します。

国保税の内訳

国保税は世帯単位で計算され、下記の4項目の合計が1年間の国保税額となり、世帯主に課税されます。

- 所得割…国保加入者の所得に応じて計算します。
- 資産割…世帯の資産に応じて計算します。
- 均等割…国保の被保険者数に応じて計算します。
- 平等割…世帯にかかる一定の金額です。

【例】馬路村に所得金額1,230,000円、固定資産税100,000円で2人暮らしの世帯があったとします。

表1を参照して、この世帯の国保税額を計算すると、

- 所得割 $(1,230,000 - 330,000) \times 7.1\% = 63,900$ 円
基礎控除
- 資産割 $100,000 \times 53\% = 53,000$ 円
- 均等割 $20,000 \times 2人 = 40,000$ 円
- 平等割 23,000円

4つの金額を合計した179,900円がこの世帯の国保税額（年額）になります。

表1 05年度(平成17年度)安芸地区の国保税

市町村名	基礎課税額			
	所得割率(%)	資産割率(%)	均等割額(円)	平等割額(円)
馬路村	7.10	53.00	20,000	23,000
室戸市	10.30	52.00	27,000	29,000
安芸市	8.50	45.00	25,500	31,000
東洋町	8.00	60.00	19,000	19,000
奈半利町	8.00	50.00	22,000	24,000
田野町	7.80	57.00	17,000	21,000
安田町	8.80	58.00	21,000	24,000
北川村	7.80	57.00	22,000	23,000
芸西村	8.60	50.00	25,000	25,000

医療費が高くなれば国保税も高くなる

地方税法においては、被保険者の医療費総額の65%を国保税でまかなうことが基準とされています。つまり、被保険者の医療費総額が高くなれば、それをまかなうために国保税額も多く必要になるのです。

国保税額は、上記の基準をもとに、応能割（所得割・資産割）と応益割（均等割・平等割）のバランスを考慮しながら決定しています。そのため、市町村の間では産業、所得、資産や世帯状況の違いにより、基礎課税額や率がそれぞれ違ってきます（表1を参照）。馬路村ではユズなどの農業所得が高いため、近隣市町村よりも低い税率で国保運営をしてきましたが、医療費は年々増加傾向にあり、現在の税率では厳しい状況です。

皆さんの健康への意識向上が国保税を下げる

一人一人が病気の早期発見・早期治療に心がけ、健康管理に努めるとともに、限りある国保の財源を大切にしましょう。

校合同学習会

一緒に遊ぶ喜び！

五月十五日には、五年目となる四校の合同学習会が実施されました。この学習は、小さくとも小・中学校ともに複数校あることの特色とメリツトを最大限に発揮して年間の教育活動に生かしていく契機とするためのものです。今年も成果がより向上するよう二日間の日程として、一学期と二学期に分けて実施します。この機会でしか味わえない児童生徒の様子を紹介します。

宝物をうれしそうに自慢する2年生



簡単に作って、みんなで楽しく遊べる「とびだせストロークケット」を作りました。
どこまで飛ばせるか、机の上に着陸することができるかを競い大いに盛り上がり、楽しむことができました。



ストロークケットを作っている1年生

小学校 〈一・二年〉



おもいつき楽しんだゲーム

〈三・四年〉

思いっきり動き回ったドッジボール。魚梁瀬の子どもたちにとって、大勢の同級生と手かげんなしでするゲームは合同学習ならではのことで、びゅんびゅん飛びかうボールにわくわく、どきどき！気を抜けませんでした。
楽しみにしていたカールタイム（カール先生との授業）。羊になった子どもたちは声をそろえて What time is it, Mr. Wolf? (オオカミさん、何時?) と問いかけます。「ディナータイム」と答えたら食べられないように、思いっきり逃げました。

〈五・六年〉

修学旅行に持って行く手作りナップサック。五・六年生は、これにつけるフェルト布を使用したマスコット作りをしました。グループで作り方を教え合ったり、道具の貸し借りをしながら、マンボウやイルカなどのかわいい小物に四苦八苦しながら仕上げました。刺しゅう糸で布のまわりをこつこつ縫うことは、根気が要求される手作業です。個性あふれる三十個のマスコットたちが、子どもたちの旅の安全を見守ってくれました。



一針一針真剣に針を見つめる五・六年生

楽しかった一日。初めは緊張もしたけれど、あつという間に仲良くなりました。楽しかった休み時間、おいしかったお弁当給食、みんなの意見を聞きあった学習、学級会。二学期にまた会おうのを楽しみにしています。

村内小・中学

大勢で学ぶ楽しさ!



気持ちをひとつにして輪を持ち上げる3年生

中学校 〈一年英語〉



英語の授業 1年生

初めに英語で自己紹介。練習のかいあって全員がスムーズにできました。授業のメインであるRoleの使い方の学習では、ちびまる子ちゃんのキャラクターで楽しく学び、友達の紹介をして使ひ方の確認をしました。人前での発表に照れながらも上手に発音できました。



〈二年理科〉



魚梁瀬では先生と一対一で授業を受けているので、九人のクラスメイトと一緒に学習できるのを楽しみにしていました。



似顔絵をプレゼントされ、「はい、ポーズ!」

今回は、一人では絶対にできない実験に挑戦しました。まず、電磁誘導の原理を利用して手回し発電機を使って豆電球や発光ダイオードをつけたり、モーターを回したりして使ひ方を学びました。

次に、五人のグループで話し合いをし、電球を点灯させる方法を考えました。



この後、十台を直列につなぎ、百ワットの電球にチャレンジしましたが、うまくいきません。発電機を回す時、一人でも気を抜くと逆に回転してしまい、点灯しないのです。何度か失敗を繰り返した後、みんなの気が高まってくると、だんだん手応えを感じるようになります。ついに百ワットの電球がぱっと点灯!思わず歓声が上がりました。かけ声に合わせて、心をひとつにすれば成功につながるという大切なことを学ぶ機会にもなりました。

〈三年国語〉

それぞれの学校で作ってきた俳句の中から好きな句を選び、選んだ理由や感想を一人一人述べていきました。感想を聞く子どもたちのまなざしは、真剣で、自分たちと違った見方や意見が出ると思わず「すごい」と拍手が起こる場面もあり、和やかな雰囲気の中、楽しい句会になりました。



句会を楽しむ3年生



社会福祉協議会だより

仲間と楽しく健康づくり



四月から介護予防を目的に「いきいき百歳体操」を始めた東川地区「遊友クラブ」を紹介します。誰でも自由に参加できて、しかも介護予防や健康づくりになり、体操ばかりでなく楽しいこともやっていこうということで「遊友クラブ」と名づけました。現在、地区の方十三人が参加し、毎週火曜日と金曜日の午後一時

東川 遊友クラブ

から東川会館で行っています。参加者の方も「こりやなかなかきついにやあ」と言いながら、積極的に体操に取り組んでいます。体操をやっている写真をデイスタービスセンターの玄関に掲載しています。前を通る人があったら、よってください。

1年ばあこの体操をしたら
走れるようになるかもしれん!
けんどきつついなあ!!

村三者で 見守り活動協定

新聞と安心を届ける

五月二十九日に高知新聞馬路村販売所長の岩田修さん、村民生委員児童委員協議会長の小松艶子さん、上治堂司村長の三者で「馬路村における地域の見守り活動に関する協定」を結びました。

（新聞がたまっているなどは、民生児童委員に通報するという内容で、村や民生児童委員だけでなく、新聞配達員にも見守り活動をお願いするというものです。）
このほか地域で気になることがありましたら、民生児童委員または社会福祉協議会までご連絡ください。

地域の見守り活動に関する協定書に調印する
岩田所長（右手前）、小松会長（右手奥）、
上治村長（左手前）



～ Dr. うちだのひとりごと②～

「皆さん、健診を受けましょう」



さて、前回に引き続き健診（検診）についてお話していきます。医療機関によって少し内容は違って来るかもしれませんが、ここでは村で行っている健診（検診）について説明していきます。

まず身長・体重から肥満度を計測します。実は肥満度が高いほど死亡率

は高くなるデータが出ています。皆さま、体重は少し気にしてください。

次に尿検査です。腎・尿路系や肝臓・胆道系の疾患、糖尿病の発見などをしていきます。おしっこは毎日何げなく出していますが、尿量や性状からいろんな病気の発見につながりますし全身状態の指標になります。

胸部レントゲンでは、肺結核や肺がんなどを含めた肺の中の病気や、心臓の大きさ・血管の陰影などから心不全などといった心臓疾患や血管疾患の有無などを見ます。心電図では不整脈や虚血性心疾患の有無、神経の伝達異常や心肥大がないかどうかなどを見ていきます。いずれも異常を認めた場合、前回のものと比較しますので、毎年同じ医療機関で健診を受けることが望ましいです。

便の検査では、便に血液が混ざっていないかどうか調べます。便に血が混ざる病気は胃や腸などいくつかありますが、検診の目的は大腸がんの発見です。便潜血でひっかかった人の約3%の人で大腸がんが見つかります。さらに最近では大腸がんが増加しています。大腸がんは早期に適切な治療を受けると、そのほとんどが治療可能な病気です。「時間が無い」「面倒だ」「痔だから」といって精密検査を受けず、見落とされる大腸がんの方がいることも事実です。

胃透視では、バリウムを飲んで胃の影絵を作ります。胃の全体像や凹凸をみて病変の部位や形を診断します。ゲップが

出て胃が十分膨らまなかったり、胃の変形でバリウムがどんどん流れてしまったり、と検査が十分にできないこともあります。また、小さな病変やわずかな凹凸の変化しかない病変は診断が困難な場合もあります。毎年胃透視でひっかかる人や、胃の手術を受けたことのある人などは、はじめから胃カメラを受けることをお勧めします。

なお、胸部レントゲンも胃透視も、病気の見落としの可能性を少なくするために、複数の医者でチェックしています。

次回は血液の検査と身体所見（診察）について説明します。

最後に、3年前、大阪のあるホスピスで勤務していたときの話です。ホスピスとは、がんの末期の方を、最期までその人らしく生きることができるように支えていくことを目的とした施設です。ある二人の方が時期をほぼ同じくして入院してきました。一人は会社の社長さん。地位も名誉も財産も手に入れてきた人生でした。もう一人はとりとめて裕福でもなく、娘さんと質素に細々と過ごしてきたご婦人です。社長さんは最期まで「死にたくない、お金はいくらでも出す。地位や名誉はもういらないので、もう少しだけ生きていたい」といいながら亡くなっていきました。一方のご婦人は、娘さんと手を取り合い、「貧しかったけれども幸せだった」といいながら亡くなっていきました。この時は、幸せとは何かを考えさせられました。人生を振り返って「ああこれでよかったのだ」と思える人生、皆さま時々想像してみてもいいでしょうか。



村の健診について



議会だより

No. 109

平成19年6月定例議会は6月14日から19日までの6日間の日程で行われた。

初日は、諸般の報告、専決処分承認6件の審議採決の後、報告議案1件と議案7件の説明が行われた。15日から18日まで議案精査のため休会。19日は一般質問を3氏が行った。同日、議案の質疑と採決を行い、閉会した。

一般質問

一般質問には、三氏が立ち、馬路村婦人会問題、財政状況の今後について、村の観光行政について質問を行った。
(質問主旨、執行部答弁要旨)

尾谷明男議員

馬路村婦人会が解散消滅をしたと聞くが、この原因等について、どのように分析をし今後どのように対応していくのか問う。

教育長

馬路村婦人会は三月二十七日総会にて正式の議題として会員に諮り解散の決議を行ったと聞いている。婦人会は結成されて五十年になります。解散時の会員数は五十九人で十年前は百十五人でした。解散の主たる理由は、世代間で円滑な引き継ぎができなかった、婦人会活動への思いが薄くなった、新規加入がなくなるといった、新加入がなくなるといった、会議の参加や各種行事が負担となつてゐることなどが挙げられます。今後は、職場や地域の枠にとらわれない女性団体の必要性を感じており、女性団体の組織化については、力を尽くしていきたい。

岩城佳子議員

自立する村づくりを推進していくための行政方針として、財政状況の今後の見直しについて、次に職員の意識改革について問う。
①エコアス馬路村の平成十八年度決算を踏まえて、将来支援対策をどう考えているのか。

総務課長

エコアス馬路村への支援対策についてですが、平成十九年度には単独補助として木製品販売対策事業に対し五百万円補助金を計画しています。来年度以降については流動的でありませんが、同じくらいの補助金が必要であると思われる。

林材加工協同組合の経営の立て直しと支援について

林材加工協同組合の支援策については平成十八年度から二十年度までに総額約四千五百万円を計画している。平成十八年度一千五百万円、十九年度二千二百万円、二十年度一千五百万円を計画している。二十一年度以降の補助計画は立てていない。

簡易水道施設の配管の老朽化対策はどうなるのか。

総務課長

栃谷から東川を通過して平野線の水道本管が耐用年数が

きており、交換が必要であるが、現在の見積もりでは総事業費四億円で二億円は一般財源からの支出となります。

④農協柚子園の造成について朝日出地区の場合、村の負担はどのようになるのか。

総務課長

朝日出地区は今年度測量設計を行えば、あとは農協が独自に整備を行うということである。

魚梁瀬の塵捨場の塵を処分場へ持って行く費用はどうか。

魚梁瀬塵処分対策ですが、現在の状況は、八千八百立方メートルで四千五百トン処分する必要があります。積み込み運搬処理費用は、総額二億五千二百万円の見積もりとなっている。平成十九年度は二百万円計上している。

今後の財政運営は、歳入面では予測が難しい状況です。村税は、一億四千二百万円見込んでおり、今後は、ほぼ横ばいで推移していくのではないかと思われる。地方交付税は、平成十八年度七億九千四百万円です。今後も地方交付税の見込みを立てるのは難しい状況ですが情報を集めながら対応していきたい。

歳出は、今年度の決算ベース十六億円が一つの基準とな

ります。内訳は、村税一億四千万円、地方交付税、地方譲与税八億六千万円で一般財源十億円となります。あと六億円は、特定財源、国庫補助金や県補助金二億円、過疎債等の起債一億五千万円、分担金、使用料、手数料五千万円、合計四億円、基金繰入金二億円です。十八年度末基金残高が約十五億八千万円で毎年十六億円の予算を続けると八年度間で底をつく計算になります。馬路村行政改革プランに従い、年度途中でも常に注意を払いながら財政運営に取り組んでいきたい。

職員の見直しについて問う。

副村長

職員の見直しについて問う。職員の意識改革の取り組みの一端を紹介しますが、これは一月の仕事はじめや、四月の年度はじめの職員会、課長会でも繰り返し話題として、職員間で課題が共有できるように努めている。一点目は、職員は担当業務の第一人者の自覚をもって取り組む。二点目は、業務に到達すべき目標を具体的に描き、そのために編成した予算を的確に執行していく。三点目は、職員は村民の声を幅広く聞く耳を持ち、近くも遠くのものも見ることでできる目を養う。四点目は今年はいよいよと改善の意

識で業務に取り組むこと。五
点目は、村民の皆様を窓口で
まごつかせない姿勢を持つこ
と。これらを実行させるため
に必要により企画書を作成す
るなどして、公費を投入する
明確な見通しを求めると
している。次に自己啓発支援
のための評価制度を試行する。

今回は職員が所属長を評価し、
意識改革を向上させるもので
す。今後意識改革の芽生えが
育ち改革の成果が職員の力と
して発揮されるようその都度、
効果も測定しつつ取り組みを
進めていきたい。

問 山中 隆議員

観光行政について基本的に
どのような考え方を持ってい
るのか問う。

①観光の基本的な考え方とし
て過去にも同僚議員が数回質
問しているが、そのことが行
政の中に反映されていないよ
うに思うが問う。

答 村長

今まで三団体（農協、森林、
行政）による会合を年数回行
ってきたが、平成十八年十一
月から、観光協会、エコアス
馬路村、木材加工協同組合を
入れて「産業振興座談会」と
して横の連絡をとりながら観
光振興を行っていく。観光も
一つの村の産業であるという
ことで力を入れていく。

②施設の活用について、温泉
前の売店は、五月の連休、イ
ベント時に開いてなかったが、
どうなったのか。また、村内
の看板等が古ぼけて見捨てら
れている。これはどのように
考えているのか問う。

答 村長

温泉前の売店は、観光協会
ともう一度詰めながら、どこ
まで開けることができるのか
また、完全に閉めるのであれ
ばどのようにするのか再協議
をさせていただきたい。

③観光客の入込数の推移につ
いて、特に個人客が少ないよ
うに見えるがどのように捉
えているのか。魚梁瀬のキャ
ンプ場の運営方法、魚梁瀬親
水公園について問う。

答 産業建設課長

観光客の入込数の推移です
が、馬路、魚梁瀬両温泉をは
じめ村内主要施設へは年間四
万人から五万人来村していま
す。魚梁瀬の観光については、
村外の人をどのようにして呼
び込むのか、地域の人と話し
合いながら考えていきたい。

④ここ数年県内河川で魚族の
減少に伴い夏場の家族客が減
っているが、どのように考え
るのか。

答 産業建設課長

釣り人の減少対策ですが、
今年は、安田川全体で一トン
馬路村では五百六十キロ放流

したが天然遡上のあゆが確保
できない厳しい状況です。漁
協にはこのような状況を報告
し、あゆの放流時期を早める
ことや稚魚を適正な時期に確
保できないなら解禁日を遅ら
せるとか、悪い風評が起きな
いように伝えてある。今のと
ころあゆの放流時期と産卵場
所の確保、山林の保護に全力
を挙げたいと考えている。

答 産業建設課長

⑤馬路温泉からゆずの森への
道がメインの「馬路村木の里
景観条例」が制定された。し
かし、一部手すりも壊れてい
るが今後どのような取り組み
をするのか。

議 案

六月定例議会には、十三件
の議案と議員提出議案二件、
意見書二件が提出されいづれ
も可決された。（抜粋掲載）

〔工事請負契約の締結〕
①森林管理道押谷線開設工事
契約金額六千六百十五万円
契約の相手方
魚梁瀬産業有限公司社
代表取締役五百歳浩二

②森林管理道城山栃谷線開設
工事
契約金額六千六百三十六万円
契約の相手方
有限会社社川本建設
代表取締役川本締示

〔十九年度一般会計補正予算〕
歳入歳出それぞれ六千万円
を追加し、歳入歳出予算の総
額をそれぞれ十五億八千万円
とする。

主な歳入は、災害復旧費国
庫補助金一千五百五十万円余、
財政調整基金繰入金三千二百
万円余、となっている。

歳出では、国民健康保険特
別会計繰出金一千六百四十万
円、簡易水道特別会計繰出金
七十万円、村単小規模事業四
百九十九万円余、スポーツ少年
団九州大会参加補助金五十九
万円、道路災害復旧費一千八
百万円余となっている。

〔十九年度国民健康保険特別
会計補正予算〕
歳入歳出それぞれ一千六百
四十万円を追加し、歳入歳出
予算の総額を一億八千三百九
十万円とする。

主な歳出は、後期高齢者電

算システム委託料一千六百万
円余とする。
〔十九年度簡易水道特別会計
補正予算〕
歳入歳出それぞれ七千万円
を追加し、歳入歳出予算の総
額を三千七百七十万円とする。
歳出七十万円は、相名送水
ポンプ取替工事とする。

意見書

今議会に、意見書議案二件
が提出され全員賛成により国
の関係機関へ提出された。

①海岸保全対策の推進に関す
る意見書
Ⅱ安田・唐の浜海岸の浸食に
より越波で国道や、住家に甚
大な被害を及ぼすおそれがあ
るため、海岸の浸食対策を要
望するものであるⅡ

②過疎地域自立特別措置法の
効力の期限延長についての意
見書
Ⅱこの措置法の効力が平成二
十二年三月で失することから、
その後の過疎地域の自立促進
や振興に大きな影響を及ぼす
ことが強く憂慮される。引き
続き当該法律の期限延長を強
く要望するものであるⅡ

馬路村の歴史と伝説



山中 巖

〈通算第129回〉

一、おまんくのお父は、蠅取り蜘蛛のようにかまえちよつたがどこへ行きよつたぜよ

石が必要であった。どこの家にもあつた。現在も家のすみのどこかへ置いてあるのを見かける。ふだん大事にされないもの(人)が、いざという時にはなくては

八、禍を転じて福となす
九、禍は口より出で病は口より入る
十、花に嵐
何事も順調にいくとはかぎらない。
十一、問うは一時の恥、知らぬは一生の恥
世の中には、自分にとってわからないことがあまりにも多い。しかし、人に問うたり、いろいろな文献を調べたりしようとはしない。

村の故事・俗信

銀白色や黒褐色の毛でおおわれている。

ならないもの(人)になる。

十二、豆は極道(熱心に仕事をしない人)が焚く(炊く)と早く煮える

火をつけたり、消したりしてゆつくり炊くと豆は煮えやすい。

よそ行きの服装をすること。
二、犬も歩けば棒にあたる
三、藁打ち石は米一升とかえられぬ

四、瓢箪から駒(馬)が出る
冗談で話したことが本当のことになる。

五、腹がこまい
こせこせして度量がない。

私たちが子どもの時は、ほとんどの人が草履をはいた。草履を作るのに藁がたくさんいるので、半分くらいは「足半」をはいた人もいた。草履、足半を作ったり、注連飾りを作るにしても藁を打たねばならず、藁打ち

六、聞いて極楽見て地獄
聞いたことと見たことで、世の中はおお違いがある。
七、義理とふんどしかかねばならぬ
義理の大切さは前にも記したとおりである。

単行本の続編できました

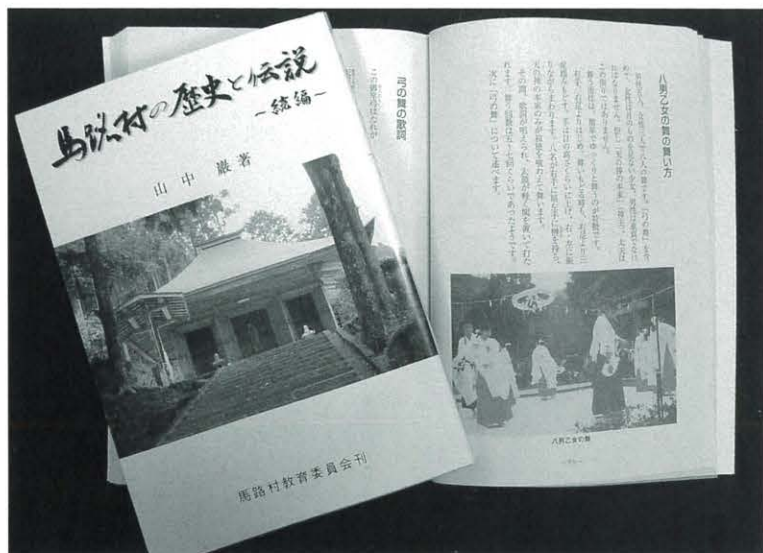

昭和59年から22年の長きにわたり、山中巖先生に本誌へご寄稿いただいている「馬路村の歴史と伝説」の続編を発刊しました。

この続編は、平成8年に村の文化財シリーズの一環として発刊された前作にひきつづき、本誌第230号(平成18年8月発行)までの通算63回にわたる記事を編集したものです。村の豊かな自然や文化遺産、伝承などについて、村の歴史を交えながら、わかりやすく語られています。

A5判、224ページ、価格は1500円です。教育委員会、ふるさとセンター、馬路温泉で販売しています。

Mr. **カール**の



エッセイ

⑫

外国語指導助手 **カール・レイフ・エリクソン**
(アメリカ合衆国ミネソタ州サークルバインズ 出身)

世界のスクールランチ

僕は学校の給食が大好き！今回の記事で、僕は世界のスクールランチについて書くつもりだ。各国のスクールランチの違いや似ているところを見ていこう。

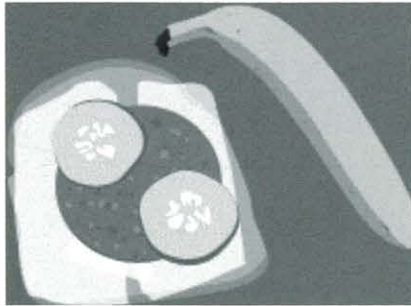

まずは、僕のお気に入りの国のひとつであるノルウェーから。ノルウェーには“学生食堂”というシステ

ムがなく、生徒は毎日昼食を作って、学校に持ってこなければならない。これにはひとつ問題があって、もし、生徒が昼食を忘れてたらどうするのか？なんとその生徒は昼食を食べられないのだ。かわいそうな話なのだけれど。それでは、ノルウェーの生徒の代表的な昼食を見てみよう。

ノルウェーの生徒たちの一般的な昼食は、オープンサンドイッチ、牛乳、果物、ヨーグルト。オープンサンドには、たいていチーズと肉（サラミが大人気）がのっている。ノルウェーのスクールランチはとてもヘルシーでおいしい！

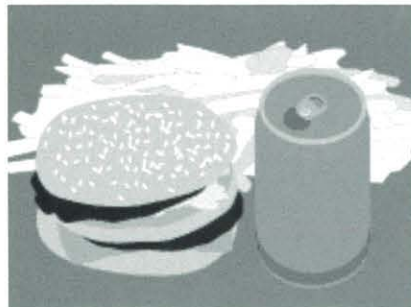

次にアメリカのスクールランチについて。アメリカはスクールランチにたくさん

の問題を抱えている。なぜなら、アメリカの子どもたちの多くが肥満にな

まったく違う世界の給食



りつつあるからだ。アメリカのスクールランチはたいていセルフサービスだ。生徒たちは昼食になると、食堂へ行き、自分たちが食べたいものを選ぶ。たくさんメニューがある学校もあれば、メニューの少ない学校もある。アメリカのほとんどすべての学校はセルフサービスを行っている。

チーズバーガー、フライドポテト、ソーダ。これらをヘルシーだと思う？アメリカ人の誰もがこういったものはヘルシーではない、と言うだろう。学校はスクールランチをもっとヘルシーで、もっとおいしいものに変えようとしている。しかし、それは難しいのだ。なぜかと言えば、現在、アメリカの学校の5分の1が市販のファストフード（マクドナルドやケンタッキーフライドチキンなど）を提供しているのだ。アメリカ人もノルウェーのように昼食をお弁当に詰めて持って来るべきだと思うのだが。



では、フランスの高価なスクールランチを見てみよう。フランスの典型的なスクールランチは1000円

もするそうだが！フランスではおいしい食事がとても大切なのだが、ヘルシーな食事でも大切なのである。フランスの代表的なスクールランチは次のようなもので、まず、初めはグレープフルーツ。そして、焼いた鳥の胸肉とインゲン豆。最後にデザートとして、チーズとライスプディングを食べる。うーん、とてもヘルシーでおいしそうだ。（それに、1週間に1回はピザも食べるのだ！）

世界中から、まったく違った3つのスクールランチを紹介した。ノルウェーのスクールランチはヘルシーでシンプル、アメリカのスクールランチはヘルシーでなく、シンプル。そして、フランスのスクールランチはヘルシーで高価。どれが一番いいと思う？僕にはわからない。（僕は日本の学校給食がおそらく一番いいのではないかと思う。）ただわかっているのは、ヘルシーなものを食べることで運動することが幸せになるためには大切なことだということ。だから、ぜひ皆さんは体に良いものを食べて、新鮮な空気の中で体を動かすことを楽しんでください。



ふるさとへの便り 25

村での思い出といえば数え切れないほどありますが、少年時代から振り返ると夏は川で唇が青くなるまで自前のガンメン・チャンの完全装備で魚をとりに、鮎の速さに追いつかず大漁はなかったはず！冬はコボテ（鳥をつかまえるわな）をかけたが、鳥はめったにかからず、ねずみがよくかかってたかな？そんなこんなで一年中自然の中で遊びまわっていました。

中学時代は今でも思い出すと「よう、やめんとがんばったなあ」と言葉が出るほど厳しかった野球部での練習です。朝から夕方まで声の出しっぱなし、立ちっぱなしでへとへとになって家に帰り着き、食事もしないまま寝てしまったこともありました。あの時しごいてくれた、いや、お世話になった○先生、五時になると役場からバイクでやってくる○さん！本当にありがたい練習でした。厳しくつらい練習でしたが、あいさつや礼儀、相手への思いやり、考えて動くことはしっかり教えてもらいました。

その後大学を卒業し、馬路に帰ってきましたが、そのときも農協のゆず工場でお世話になりました。現在の立派な工場ではなく小さくて、ごっくんラベル貼りも手作

業、販売やトラックでの輸送をまかされたこともあり大変でしたが、課長さんをはじめ職場の方々に助けてもらいながら三カ月間働くことができました。その時にも仕事に対しての心構え、厳しさ、仲間と一緒に働く楽しさ、大切さを学ぶことができました。

今の自分があるのは村での自然の中で培った体験、厳しい中にも愛情をもって見守り、接してくださった地域の方々のおかげだと思っています。また、これまで十七年間の教員生活においても、そうしたことを生かすことができました。まだまだ未熟な私ですが、しっかりと地域ぐるみで育ててくれたこの村に、教育面で少しでもお返しができたらなと思っています。これからも子どもたちを地域ぐるみで育てるあたためたい村であってほしい、ますます元気で魅力ある村に発展してほしいと願っています。

▼東部教育事務所にて



安芸市 畠中 泰司さん (東川出身)

私の原点、馬路村

頼もしい駐在さん

フォト人ウォッチング④ 高橋 祥仁さん (影)



高橋祥仁さんは、今年三月に前任の交延征さんと交代し、新しく村の安全と村民の平穏な日常生活を守るため、馬路駐在所に赴任されました。昭和五十五年には警察官になり、山田署（現香美署）、高知南署、赤岡署（現香南署）、安芸署、高知署、本部地域課、そして二回目の安芸署を経て今回の異動になりました。

馬路村については、実際に来たことはなかったのですが、「ゆず」が有名で、ほかにも「木のカバン」など産業の振興にがんばっている村だとい

う印象を持っていました。現在三カ月ほどたちました。五月の交通安全運動の期間中には、村内の保育所や小学校で、子どもたちにやさしく丁寧に、交通マナーやルールについて教えてくれました。

今後は高橋さんは、さまざまな活動に取り組みます。まず、本村は三分の一が高齢者ということもあり、特に独居老人の方の家へ積極的に訪問し、防犯、交通指導をしていきたいとのこと。また、本村は山間部で、特に土砂災害の危険性が高いところが多くあるので、危険個所の発見や関係機関との連絡など連携をとり、災害時などには避難誘導を行い、村民の安全確保にも努めていきます。

最後に高橋さんから、「村民の皆さんが気楽に立ち寄ってもらい、ささいなことでも相談できる駐在所でありたいと思います。馬路村がこれからも安心、安全な村であるよう一生懸命がんばりますので、妻（久子）ともどもよろしく願います」

赤ちゃん万歳

——パパ・ママといっしょ——



田中 柁聖くん (東川)
 平成18年10月22日生
 (保護者 田中 涼・沙奈恵さん)

はじめまして田中柁聖です。この名前はパパが考えてくれました。柁には魔よけの意味があるそうです。
 僕はよく「パパにそっくり」と言われます。まゆをつり上げてしかんだりするところが似てるそうです。僕はいつも遊んだり、お世話をしてくれたりするパパが大好きだから、そう言われると嬉しいです。
 いつもは東川にいますが、よく影にも遊びに行くので見かけたら声をかけてください。ね。よろしくお願いします。

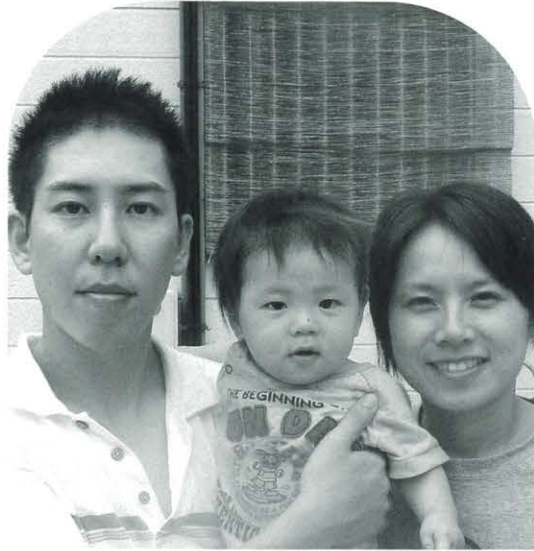

山田 拓磨くん (東川)
 平成18年11月8日生
 (保護者 山田佳行・仁実さん)

はじめまして、山田拓磨です。今までどこに行ってもおとなしかった僕ですが、やつと寝返りで自由自在に動けるようになったので、あちこちに「やんちゃ」しに行くつもりです。タツチの練習もして、早く大好きな笑良お姉ちゃんと遊び回りたいな。
 僕をみかけたら、下の歯が二本はえたとところも一緒に、見てくださいな。だっこも大歓迎です。

馬路村俳壇

夾竹桃どれも白花糶はじむ

黒南風の岬をまわる遍路かな

梅をもぐ椀の上からぬ人と向き

すだれ吊り雀の声を透しきく

梅雨明けを憂う四国の水不足

冷房の弱さが辛いクールビズ

武士に思い馳せをり初節句

クーラーを止めて送るや団扇風

瀧音やデイサービスの一周年

父の貌うかびくるなり鮎の川

鬼百合をはなれぬ蝶も淋しいか

立葵力が欲しき朝かな

眠られぬ朝を迎える鮎解禁

淵々に鮎の竿振る安田川

魁て合歡の紅花ほの明かり

御厨人窟をともし灯や滴れる

ふたり目は泣き児で困るねぢり花

捨て猫のあまへ来たるや花梅桐

山が野が流れていくよ夏帽子

水音の長けゆくばかり草螢

山崎喜久子

中屋 良子

山崎 祐之

高芝 栄子

島田 智香

山本 美幸

島田 朝彰

氏原 淑

池 蘭子

東谷 晴男

お

日 日時

知

所 場所

ら

問 問い合わせ先

せ

TEL 電話

URL ホームページ

安心して暮らすためにご相談を**●こうち若者サポートステーション出張相談●**

就職や就学をしていない、ひきこもり傾向にある若者の相談に応じます。対象は15歳から35歳くらいまでの方です。予約制ですので、前もって電話で予約してください。

日 8月25日(土)

10:00~12:00, 13:00~17:00

所 安芸市総合社会福祉センター

問 こうち若者サポートステーション

(社会福祉法人高知県社会福祉協議会:

ふくし交流プラザ内)

TEL 088-844-3411

●全国一斉「子どもの人権110番」強化週間●

高知地方法務局と県人権擁護委員連合会では、子どもの人権問題解消に向け、下記のとおり電話相談の強化週間を実施します。期間中は、土・日・祝日も受け付けています。また、児童・生徒の皆さんが安心して相談できるよう、フリーダイヤルになっています。学校や家庭、友達関係の悩みごとなど、何でも相談してください。

◎ 電話番号 0120-007-110

◎ 相談は無料、秘密は厳守します。

日 9月17日(月)~21日(金) 8:30~19:00

9月22日(土)・23日(日) 10:00~17:00

所・問 高知地方法務局人権擁護課

TEL 088-822-3503

登記事務のオンライン申請開始

高知地方法務局安芸支局では、不動産登記および商業・法人登記について、オンライン申請による事務の取り扱いを開始しました。

- 1 登記申請の手続きや処理状況の確認が自宅や職場などからインターネットを介して行うことができます。
- 2 従来の「登記済証(権利書)」にかわり、「登記識別情報の通知」および「登記完了証」が交付されます。
- 3 一筆の土地および一戸の建物ごとに「不動産番号」が付されます。
- 4 登記事項証明書をオンラインで請求できます。

オンライン申請の概要、申請手続きおよび申請書の作成手順などにつきましては、下記までお問い合わせください。

問 高知地方法務局安芸支局

TEL 0887-35-2272

URL 法務省オンライン申請システムのホームページ

<http://shinsei.moj.go.jp/>**1カ月でできる手作りのバッグ**

山下和子さん(高知パッチワークキルトーズ協会理事)を講師にお招きし、パッチワーク教室を開催します。世界で1つしかない、あなただけのバッグを作ってみませんか。

◎ 材料費5,500円と裁縫道具・ミシン(貸し出しできます)をご準備ください。

◎ 締め切り 8月24日(金)

日 9月の第1~4土曜日 10:00~12:00

所 就業改善センター

問 教育委員会

TEL 44-2216

第27回馬路おしどりマラソン大会**9月16日(日)開催**

心温まる手作りの大会が開催できますよう、村民の皆さまの応援などでのご協力をお願いします。また、大会に参加して仲間と楽しく走りたいという“おしどり”ご夫婦も募集しています。

◎ 種目 3km・5kmコース

◎ 締め切り 8月24日(金) 必着

問 マラソン大会事務局(教育委員会内)

TEL 44-2216

村内あちらこちら



6月9日 ケロケロ祭り



7月7日 夕涼み会 (馬路保育所)



7月17日 村内中学校水泳交歓会



7月21日 フェスティバル魚梁瀬



7月28日 魚梁瀬山の学校夏期体験入学

村のできごと

《6 月》●

- 5日 区長会
安田川を美しくする村民会議
- 6日 小学校5・6年生修学旅行 (～8日)
安芸郡市中学校夏季体育大会 (～9日)
- 8日 全国まちづくり大交流大会 (～10日)
- 9日 ケロケロ祭り (魚梁瀬多目的施設)
- 10日 村内一斉清掃
- 14日 6月定例議会 (～19日)
- 21日 自由参観日 (馬路小学校)
わくわく教室 (馬路中学校開放事業) 開講
- 22日 自然と景観「近自然工法で蘇る鮎の群れ」講演会
- 27日 馬路スカッシュバレーボール大会 (～28日)
魚梁瀬体育会長杯ビーチボールバレー大会 (～28日)

《7 月》●

- 1日 地域住民参観日 (魚梁瀬小・中学校)
- 7日 夕涼み会 (馬路・魚梁瀬保育所)
- 12日 第21回参議院議員通常選挙公示
- 13日 魚梁瀬地区ベタンク大会
- 17日 村内中学校水泳交歓会
- 20日 村内4校終業式
- 21日 フェスティバル魚梁瀬
3B体操教室開講
高知県中学校総合体育大会 (～23日)
- 23日 年金記録相談所開設 (社会保険事務所)
- 27日 校長先生の出前講座 (魚梁瀬多目的施設)
- 28日 魚梁瀬山の学校夏期体験入学 (～29日)
- 29日 第21回参議院議員通常選挙投開票

編集後記

広報を編集しているとき、まず、読む側の皆さんのことを考えます。どうすれば読んでもらえるのか、今知りたいことは何なのか、わかりやすい内容になっているのか。一方、記事を作成する広報編集委員や取材を受けた方が伝えたいことを、きちんと記事の中であらわせているのかと不安に思うこともあります。双方を結び、納得できる広報を作成するため、自分への問いかけは続きます。(清)

8月・9月 むらの行事予定

月 日	8 月				月 日	9 月			
1	水				1	土	パッチワーク教室（就業改善センター）10:00～12:00		
2	木				2	日	平成19年度「地域のみんなで自主防災訓練」		
3	金				3	月	村内4校始業式		
4	土				4	火			
5	日				5	水	馬路地区PTAビン回収 校内水泳大会（馬路・魚梁瀬小学校）		
6	月				6	木			
7	火				7	金			
8	水	魚梁瀬子育て支援教育（多目的施設）10:00～11:30 「全国木の作品フェスティバル」 絵本のよみきかせ（多目的施設）10:00～10:30 阪神百貨店（大阪）（～13日）			8	土	パッチワーク教室（就業改善センター）10:00～12:00		
9	木	馬路子育て支援教室（交流センター）10:00～11:30 絵本のよみきかせ（交流センター）10:00～10:30			9	日			
10	金	人権・行政相談（多目的施設）10:00～15:00			10	月			
11	土				11	火	魚梁瀬敬老会		
12	日				12	水	馬路敬老会 魚梁瀬子育て支援教室（多目的施設）10:00～11:30 絵本のよみきかせ（多目的施設）10:00～10:30		
13	月				13	木	馬路子育て支援教室（交流センター）10:00～11:30		
14	火				14	金	行政相談（就業改善センター）10:00～12:00 乳幼児健診（田野町保健センター）13:00～受付		
15	水	馬路納涼祭			15	土	パッチワーク教室（就業改善センター）10:00～12:00		
16	木				16	日	第27回馬路おしどりマラソン大会		
17	金				⑰	月	敬老の日		
18	土	夏休み絵本づくり教室（就業改善センター）9:00～12:00（～19日）			18	火			
19	日				19	水			
20	月				20	木			
21	火				21	金	秋の全国交通安全運動（～30日）		
22	水	馬路・魚梁瀬保育所交流会			22	土	パッチワーク教室（就業改善センター）10:00～12:00		
23	木				23	日	馬路保・小・中大運動会 秋分の日 魚梁瀬保・小・中合同運動会		
24	金	おしどりマラソン・心臓やぶりフルマラソン申し込み締め切り 乳幼児健診（田野町保健センター）13:00～受付			⑳	月	振替休日		
25	土				25	火	絵本のよみきかせ（交流センター）10:30～11:00 犬・猫ひきとり		
26	日				26	水			
27	月	犬・猫ひきとり			27	木			
28	火				28	金	中学校中芸地区陸上競技大会 1歳6カ月児健診（奈半利町保健センター）13:00～受付		
29	水				29	土			
30	木				30	日			
31	金	3歳児健診（北川村保健センター）13:00～受付							

人 口	増 加				減 少				月末現在 人口合計
	出生	転入	職権	計	死亡	転出	職権	計	
6月	0	3	0	3	3	4	0	7	1,119
7月	0	0	0	0	0	1	0	1	1,118

（馬路 863人、360世帯・魚梁瀬 255人、127世帯）

馬路村特別村民 2,275人（7月31日現在）

編集発行：馬路村教育委員会

住 所 〒781-6201 高知県安芸郡馬路村馬路443

TEL0887-44-2216 FAX0887-42-1010

E-mail adress umaJi-v@kochinet.ed.jp

印 刷：有限会社 大 鳥（安芸タイプ）