

平成10年12月1日発行

第一八四号

編集 馬路村教育委員会
発行 安芸タイプ
印刷 安芸タイプ

広報 うまじ

11月末の人口
世帯数 530世帯
男 632人
女 662人
計 1,294人
(馬路 990人)
(魚梁瀬 304人)



県外の大学にいる二男も
高知市へ

家をかまえた長男も
隣町へ嫁いだ長女も

この連休には帰ってくる
わが家のユズを収穫に

夜はスキヤキを囲もう
馬路村はユズ色の秋

今月のスポット

《10 月》

- 6日 中学校中芸地区秋季陸上大会
- 15日 魚梁瀬はし拳大会
- 17日 魚梁瀬神祭（～18日）
- 19日 安芸郡市中学校陸上大会
- 21日 巡回図書
- 22日 小学校村内陸上交歓会
- 24日 ふるさとまつり（～26日）
- 25日 魚梁瀬地区村民運動会
- 28日 リッチーパイラーク・ピアノコンサート（魚梁瀬）
- 30日 魚梁瀬中学校リンカーン学習自主発表会
- 31日 安芸郡市中学校駅伝大会

《11 月》

- 1日 馬路地区村民運動会
- 8日 第6回山師達人選手権大会
馬路村寒蘭品評会
- 9日 魚梁瀬秋季スカッシュボール大会（～10日）
- 13日 文部省指定研究校発表会（馬路小学校）
- 16日 サウンドドラマあらしの夜に（魚梁瀬）
- 17日 水嶋一江ストリングラフィアンサンプル（馬路）
- 18日 巡回図書
- 27日 村内中学校弁論大会（魚梁瀬）
- 28日 第26回村民文化祭（～29日）
- 29日 県中学校男女駅伝競走大会

村内あちらこちら



10月15日 魚梁瀬はし拳大会



10月18日 魚梁瀬神祭



10月28日 リッチーパイラーク・ピアノコンサート



11月1日 馬路地区村民運動会



11月17日 水嶋一江ストリングラフィアンサンプル

中国寧夏回族自治区を

尋ねて

(一) 銀川へ

小松 美和

人と人とのめぐり会い、出逢いというものは、実に不思議で、かつすばらしいものである。ある時は姉妹のように、ある時は親子のように、そして朋友(友人)として、短期間ながら深いつきあいをしてきた研修生の張玲が帰国。「かならず貴方の国を訪問するから」と、約束して一年数

カ月。待ちに待ったその日が来た。中国語のビデオテープや辞書を片付けて、一行(七名)の中に加わった。八月二十七日関空を出発。二時間後、上海着。(時差一時間) 初めての上海は、東京とあまりかわりなく、その夜は雑技団を観て終わる。テレビは英語、日本語、中国語の放映



私を一人残して帰国した一行

が流れる。

翌日、翌々日は、上海から西安への移動と見学。三十日、八時五分西安発。やつと張玲に会える。銀川への飛行機は、プロペラ機で、機内の三分の一ぐらいいしか乗客がいらない。西岡議長が数える。「十五名!」と言う事は、

私達の他に八名の乗客しかないという事。座席は、立ち上るとパタッと前へ倒れる。何とも危なっかしい古い飛行機である。西安の空港で、銀川市の宣伝の入った紙袋を持った気になる人物が居た。旅は、おもしろい。その彼と同席と相なった訳で、中国語をためせるチャンス到来である。「你好!」と話しかけると、純朴そうな三十前後の彼は、はにかみつつ「你好!」と答えてくれた。「貴方はどこへ行きますか。銀川の人ですか。」と尋ねると、それに対して答えてくれるのだが、言ってる事が、さっぱりわからない。結局、筆談のやりとり。西安の人で、銀川へ仕事に行く途中とのこと。この時も、そして後々も私が勉強してきた中国語が、いかに無駄であったか思い知らされる事となった。発音がむずかしい。それ以上に聞きとりがむずかしい。

飛行機は低空飛行の為、下の景色がよく見える。頂上まで円を描くように耕された同じような山が限りなく続く。木は、ほとんど見えない。人家らしき物も見えない。絵画の世界である。広い、とにかく広い。乗客が少ないから、みな機内を行ったり来たりしている。議長が手招く。座席の右と左では、下に見える景色は全く異なり、私が居た反対側は、広い土漠が、これ又延々と続いている。

水が無いのと塩のため、作物のつけれないこの土漠の果てに、やつと緑の固まりが見え始めた。木があり、建物が見える。銀川市である。ああやつと来た。そんな思いが胸を走った。銀川空港は、高知空港と似たようなもので、わかりやすい。空港の出口で、誰かが手を振っている。一瞬誰に振っているのか、誰なのかわからない。「ミワチャーン」なつかしい声である。ロングの髪を刈り上げ、すっかりボーイッシュになってイメージチェンジした張玲と夫(恵文)息子(恵斌)が、そして科学技術委員会の方々の出迎えてあった。昼食後、私達は科学技術委員会の表敬訪問。張主任、市長夫人や研修

生の揚風霞、馬莉、張玲等々と交流会そして歓迎会。翌日は返礼の昼食会と、あわただしい日程をこなして、私以外の六名は銀川を後にした。「よっしゃあ!!」一人残された私は沸き上がる寂しさを、気合で打ち消した。「見たい聞きたい行きたい食べたい」頭の中を好奇心が渦巻いた。張玲の家でしばらくお世話になる。同じようなアパートが立ち並ぶ通りに、張玲の家もあった。古い六階建てのアパートの一階。重い鉄の扉を開けた。

(以下次号へつづく)

科学技術委員会を表敬訪問



Haunting Halloween

～思い出に残るハロウィンキャンプ～

10月24日、25人の生徒と6人の外国人の先生といろいろな日本人のボランティアがハロウィンイングリッシュキャンプのために宍田キャンプ場に集まりました。生徒たちは、馬路と田野と奈半利から来て参加しました。馬路中学校はいちばん多くて、とてもよかったです。

外国人の出身は、カナダとアメリカとイギリスとスコットランドとニュージーランドです。私たちは教室の外で生徒たちとの交流を大変楽しみました。

他の文化から来た人と話せるのはとても素晴らしい機会だと思います。また、キャンプのような雰囲気、生徒たちが私たち外国人に質問してくれたからいいと思います。

キャンプで生徒たちの態度がよくてすごく印象的でした。全てのゲームと活動で一生懸命やってくれました。コマーシャルゲームでチームごとに作った広告を見せてくれてとても楽しかったです。フルーツバスケットでも一生懸命やってくれてうれしかったです。

生徒たちが喜んでチョコレートバナナ（バナナにチョコをはさんで焼いたもの）を食べている姿は驚きました。チョコレートバナナを2つ食べた生徒もいました。たくさんの生徒たちが「おいしい、おいしい。」と言ってくれました。私だったら焼いているマッシュマロのほうが好きです。

2日間の短い間でしたが、生徒たちの英語はすごく上達できたと思いました。いっぱい新しい言葉を使わなかった生徒たちでも自信を増したと思います。また近いうちに今回のようなキャンプをもう一度やりたいです。



Halloween Camp
participants make good friends
ハロウィンキャンプに参加した仲間と共に



Cooking breakfast with
Sebastian from Nahari
セバスチャン(奈半利町国際交流員)と一緒に朝食を作る

林業の灯を絶やさずに

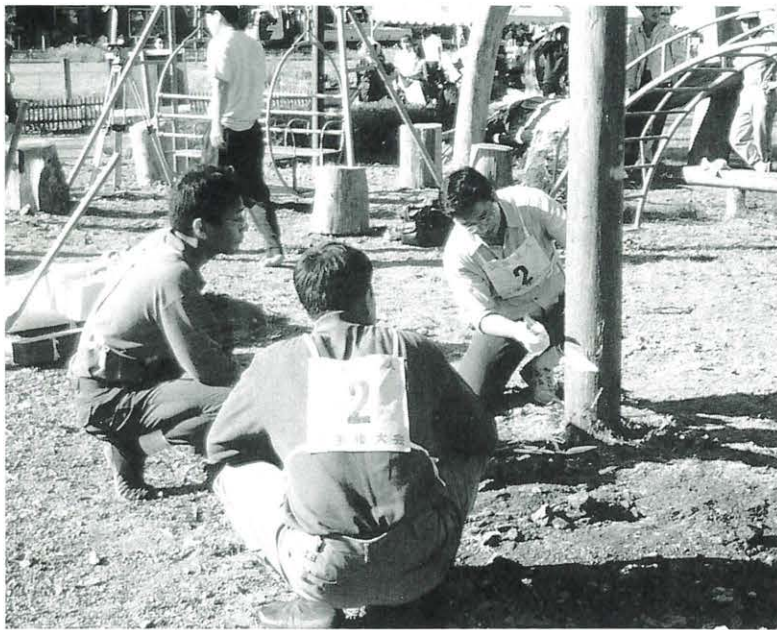

第六回 山師達人選手権大会

十一月八日魚梁瀬丸山公園で、昔ながらの山仕事（挽く、引張る、登る、切り倒すなど）を競技にした、第六回山師達人選手権大会が開催されました。

村外からの参加も多く、参加十二チーム（一チーム三名）で予選四種目を行い、上位四チームが決勝二種目で「山師達人」を決めました。

結果は、決勝の杣達人競争（斧、鋸、楔を使い、切り倒した杉と的との距離を競う）で的に見事当てたなかよくらぶが昨年引き続き優勝しました。

◎優勝 なかよくらぶ

- 島田 朝彰
- 竹内 仁
- 中山 任鋭

◎準優勝 吾川村林業協力隊

- 三本 哲
- 鎌倉 睦生
- 下久保幹夫

◎第三位 五百蔵組

- 五百蔵浩二
- 谷山 守
- 波辺 素巳

この大会は林業の村ならではの大会です。営林署再編問題で揺れる中、林業に携わる青年たちが先頭になってがんばっていました！
これからもがんばれ！

就改センター

県立図書委託配本事業

新刊図書のご案内

本好きな子どもを育てるためには、幼児期の読み聞かせや、家族が読書を勧めることが必要だと言われています。
新しい本が入りました。お子さんと一緒に楽しいひとときを過ごしてみませんか？

〈成人用〉

- 凍りついた香り 小川 洋子
- 理由 宮部 みゆき
- 飢え 群 ようこ
- 仰天旅行 景山 民夫
- 大河の一滴 五木 寛之
- 姿子 常盤 新平
- 揺れる夏追憶の橋 鎌田 敏夫
- 花くらべ 堀田 あけみ

〈児童用〉

- 海のとんすパーティー 山下 明生
- からすたろう 八島 太郎
- ゆつくりにつこり 木島 始
- たんけんちびぞう 工藤 直子
- ぼくのつくえはぼくのくに 佐藤 さとる
- ゆきをみつけたよ ヒッ セイ

毎月第三水曜日に「巡回図書やまびこ」を実施しています。村民みなさんのご利用をお待ちしています。

保健婦だより

大腸がんの予防

今年も大腸がん検診の時期がやってきました。1月22日(金)に容器配布、26日(火)、午前中に回収予定です。大腸がんの死亡を予防していくためには、欧米化したつつある生活の見直し(1次予防)と、早期発見、早期治療(2次予防)が大切になります。消化器のがんである大腸がんと食事は深い関係にあります。高たんぱく、高脂肪の欧米型の食事をさげ、食物繊維の多い昔ながらの「おふくろの味」を食べていれば、がんの発生が抑制されると考えられています。

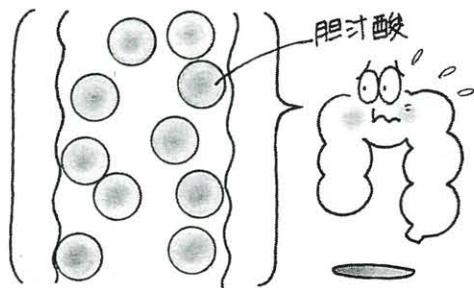

動物性脂肪をひかえる

バター、チーズ、肉の脂身といった動物性脂肪を多く含む食品をとり過ぎると、脂肪を消化吸収するために、多量の胆汁酸が分泌されます。この胆汁酸は、大腸粘膜に長期間作用することによって、大腸がんの発生を促進すると考えられています。

動物性脂肪をへらす工夫

- 1、肉も魚もなるべく赤身を買う。
- 2、脂身を取り除く。
- 3、脂身のところは火をよくとす。
- 4、肉を焼いたり、炒めたりして出た油は捨てる。
- 5、シチューなど、煮込んでいる間に出てくる脂ははいねいにとる。
- 6、煮込み料理は一晩おいて、白く浮いている脂を取り除く。
- 7、網焼きにする。
- 8、炒めたり、焼いたりするより脂がよくとれる。
- 9、ひき肉のよゆでる。

肉は、肉屋で赤身をひいてもらうと脂肪分が少ない。10、コロッケやハンバーグなどは、肉以外にたまねぎなどの野菜をたくさん入れたり、肉の代わりに豆腐や大豆たんぱくを使う。11、肉類を食べるときは、野菜をたくさん食べるとか、つけあわせの野菜を多くして、肉類を減らす。

食物繊維を多くとる



野菜や豆類などに含まれる食物繊維は、大腸の中でスポンジのような役割を果たして、発がん促進物質である胆汁酸や脂肪酸を吸いとる。便とともに体外へ排出します。また、水分を吸収することから、便がでやすくなり、便秘の予防にも役立ちます。

日本人に必要な食物繊維摂取量は、成人で1日あたり20〜25gで、大腸がんになりやすいとされる便の量は、1日150〜200gほどだと言われています。

ます。自分が日ごろ、どの程度の食物繊維をとっているかを知るめやすに「便」があり、毎日便通のあることが理想です。便の量は、皮をむいたバナナ1〜2本ぐらいの便がスムーズに出ればよいと言われます。

食物繊維の多い食品は、乾物の切り干し大根やかんぴょう(乾)。寒天やひじき。穀類では、大麦、玄米、ライ麦。大麦には、精白米の10倍、玄米は精白米の4倍も食物繊維が含まれています。いんげん豆、えんどう豆、大豆などの豆類。大豆は、豆腐になると食物繊維が失われますが、「お腐づくりの工程でとれる「おから」は、食物繊維そのものです。野菜の中では、ごぼうやブロッコリー。いも類や果実類は、食物繊維の含有量はそれほど多くありませんが、たくさん食べられるという意味で、大切な食物繊維源です。



便秘を防ぐポイント



便秘が続くと、大腸内でできる発がん物質が長時間排泄されずにたまるので、大腸がんになりやすいと考えられています。

- ① 便意をがまんしない。
 - ② 毎日一定の時間にトイレに行く習慣をつける。(起床時か朝食後など)
 - ③ 食物繊維を多くとる。
 - ④ 水や牛乳など、水分をたくさんとる。
 - ⑤ からだをこまめに動かし、腸の働きを活発にする。
- 男女を問わず、40歳代から急に増えはじめる大腸がんに対しては、簡単な方法の集団検診を一年に一回、定期的に受けてほしいです。

国民健康保険制度のご案内

国保に加入する人

職場の健康保険などの加入者と、生活保護を受けている人以外は、すべての人が、国保の加入者（被保険者）となり、おもに次のような人が該当します。

- ・退職などで職場の健康保険を抜けた人
- ・農業、漁業従事者
- ・自営業者
- ・パート、アルバイトなどで、職場の健康保険に加入していない人
- ・外国人登録を行っていて、日本に1年以上滞在する人



届け出が必要なとき

加入や、脱退など、次のようなときには、14日以内に国保に届け出が必要です。

	こんなとき	持参するもの
国保に加入	他市町村から転入したとき	印鑑、転出証明書
	他の健康保険などを脱退したとき	印鑑、健保の離脱証明書
	生活保護を受けなくなったとき	印鑑、保護廃止決定通知書
	子どもが生まれたとき	印鑑、保険証、母子健康手帳
	外国人が加入するとき	外国人登録証明書
国保を脱退	他市町村へ転出したとき	印鑑、保険証
	他の健康保険などに加入したとき	印鑑、国保と健保の保険証
	生活保護を受けはじめたとき	印鑑
	死亡したとき	印鑑、保険証、死亡を証明するもの
	外国人が脱退するとき	印鑑、年金証書、保険証
その他	退職者医療保険に該当したとき	印鑑、年金証書、保険証
	退職者医療制度に該当しなくなったとき	印鑑、保険証
その他	住所、世帯主、氏名などが変わったとき	印鑑、保険証
	保険証をなくしたり、汚して使えなくなったとき	印鑑、保険証 身分を証明するもの
	修学のため、子どもが他の市区町村に住むとき	印鑑、保険証、在学証明書
その他	長期旅行などで別個の保険証が必要なとき	印鑑、保険証

老人医療保険制度のご案内

老人保健では何が変わるのでしょうか

- ・お医者さんにかかるときの一部負担金の額が変わります。
- ・お医者さんにかかるときは、被保険者証に加え「医療受給者証」が必要になります。

老人保健の医療が開始されるのは

70歳の誕生日の翌月から（誕生日が1日の人はその月から）老人保健でお医者さんにかかることができます。

たとえば

11月12日生まれの人は → 12月から

11月1日生まれの人は → 11月から

寝たきりなど一定の障害がある人は、65歳から「老人保健」でお医者さんにかかることができます。その場合は、認定を受けた日の翌月から老人保健の医療が開始されます。

届け出をしましょう

老人保健でお医者さんにかかるための届け出をしましょう。印鑑と保険証を持参して、役場健康福祉課で手続きをしてください。医療受給者証がもらえます。



今やコンピューターは朝めしまえ



机の上は資料でいっぱい

「課題を自分でみつける」

リンカーン学習のすばらしかったところは、子どもたちの興味関心をとっても大切にしていたことです。子どもたちが

生徒の生徒による
生徒のための学習

—魚梁瀬中学校リンカーン学習自主研究発表—

が課題をみつけれ、子どもたちが自身の手で追求していく過程を、先生たちが丁寧にサポート（支援）してゆく。そこには「学ぶ」ということの本来の楽しさがありました。そして、その学んだ内容を大勢の人の前でわかりやすく発表できるまで子どもたちが高まってきました。

「子どもと共に学ぶ」

平成六年度からはじまる研究の足跡を読むと、真面目な反面、「受け身」的で指示待ちの多い子どもたちに、主体的に学ぶ力を培いたいという先生たちの熱意が感じられます。そして、子どもたちの多種多様な興味に対応して、支援する先生たちの労力も並大抵のことではなかったのではないのでしょうか。しかし、その中で「教える人」・「教えられる人」の垣根を超えて、共に学び合う姿勢は、魚梁瀬中学校の大きな財産となつて残ると思います。

発表がおわってホッと一息



路をゆく③～
「魚のとり方」を身につける
(学び方)
て学校が変わる —

魚梁瀬中学校
久保茂行 校長

魚梁瀬小中PTA会長
門田弘男 さん



リンカーン学習は、
わたしたちの学びの場を、
地球規模の学びの場へと
広げようという思いが、
この学びの場を、
より豊かにする一歩を
踏み出すことに繋がっています。

子どもにとって、地域は もう一人の先生である

—馬路小学校 生活科・社会科教育研究発表—

「地域を大切にした学習」

馬路小学校のすばらしかったところは、子どもたちに身近な地域の人や物から学習を



ゆず加工場の学習をする3年生



戦争の話をきく6年生

出発し、学習意欲を高めようとしていたことです。

例えば、村の代表的な産品「柚子」を教材にして、三年生では「加工場での工夫」、四年生では「栽培の歴史と先人の苦勞」、五年生では「柚子製品の輸送方法」という三つの切り口で授業してました。「柚子」という一つの教材が、切り口の違いで子どもたちにさまざまな社会事象への入り口を提示できるすばらしい実践です。

また、地域の人たちを学校に招いたり、たずねたりする学習も度々実施しています。このことは、子どもにとって大きな効果があるばかりでなく、子育てが終わり学校から離れた地域の人々がもう一度学校に関心を持つきっかけにもなります。

そういう意味で、馬路小の先生たちの研究は、地域の人や物と子どもたちとの出会いを演出する大変意味のあるものでした。

～ハマジ馬

「百匹の魚」を与えるよりも

(こま切れの知識)

— 21世紀に向け

先生といっしょに
5年生



楽しそうにお祭りの準備をする1,2年生

PTAコーラス

毎週水曜日
午後七時三〇分
馬路中音楽室



地域につくした先人について学ぶ4年生



研究発表の日のアトラクションで
歌を披露したコーラスグループ



保険料はいくらになるの？

● 65歳以上（第一号被保険者）の人

保険料は、所得に応じて市町村ごとに決まります。この保険料は、所得に応じて5段階に分けられます。これは、所得の少ない人の負担を軽減し、所得の多い人には負担能力に応じた保険料を払ってもらおうというものです。（下、所得段階別保険料参照）

原則として保険料は年金からの天引きとなりますが、年金が一定額に満たない場合のみ、納入通知が届きますので、役場、窓口で支払っていただくことになります。

尚、高知県では、一人当たり平均月額料で約3,800円位と試算されています。

年金から？



所得段階別保険料の試算 (仮に高知県平均3800円を基準額と設定した場合の参考例)	
①世帯全員が住民税非課税で老齢福祉年金受給者	基準額(3800円) × 0.50 = 1900円
②世帯全員が住民税非課税	基準額(3800円) × 0.75 = 2850円
③世帯住民税課税・本人非課税	基準額(3800円) × 1.00 = 3800円
④本人住民税課税	基準額(3800円) × 1.25 = 4750円
⑤本人住民税課税	基準額(3800円) × 1.50 = 5700円

● 40歳から～64歳（第2号被保険者）の人

保険料は、加入している医療保険の算定方法に基づいて決まります。

※ 健康保険・船員保険・共済組合に加入している場合

「月収」に定率をかけた金額が保険料になりますので、給料に応じて、高くなったり、低くなったりします。また、保険料は、事業所と折半で負担しあうこととなっていますので、実際には算定された保険料の半分の給料から天引きされることになります。

※ 専業主婦など40歳以上の被扶養者の場合

直接保険料の負担はありません。これは、被保険者であるサラリーマン全体で被扶養者の保険料相当分を負担することになっているためです。

※ 国民健康保険に加入している場合

所得や資産などに応じて保険料が設定されますので、所得や資産に応じて保険料が高くなったり低くなったりします。又、保険料の半分は国庫負担がありますので、実際に支払うのは、算定された金額の半分の国民健康保険料と一緒に支払うことになります。

介護保険(3)

テーマ 介護保険料について

前回までの介護保険シリーズ(1)では、制度の必要性、(2)では、制度の概要をお知らせしましたが、今回からは、介護保険のポイントを質問形式で説明します。

平成12年4月から
介護保険制度が
スタートします。

えっ!
わたしたちも?





池田 佳 錬 ちゃん
か れん

平成9年8月5日生

(保護者 池田 誠・美保さん)

私の名前はかれんです。可憐な女の子に育つようにとつけてくれましたが、少し、いややかなり太めの女の子です。逢う人逢う人皆から「大きいねえ」と声をかけられたり、家族からも「かれんブー」と呼ばれたりする度、幼ない私の心は結構傷ついています。もう少し歩みが上手になったらいっぱい運動をしてダイエツトするぞ。



志 賀 友里乃 ちゃん
ゆ り の

平成9年7月11日生

(保護者 志賀照幸・淳子さん)

こんには。友里乃です。お兄ちゃん2人に、負けないくらい元気です。「どっちですか?」と、聞かれることがあるけれど、女の子です。あちこち歩けるようになって、細くなるかと思っていたら、ますます食欲が出てたくましくなっています。私の元気の素は、毎朝の納豆ごはんです。お母さんと分けてこして食べてます。時々お母さんの分も欲しくなってもらっています。

赤ちゃん万歳

パパ・ママといっしょ

きのこづくしご飯

材 料 (4人分)

米	3C
えのきだけ	1パック
まいたけ	1パック
なめこ	1パック
生しいたけ	4個
下味	
{ 醤油	大2.5
{ 酒	大3
{ 塩	小1/2
{ だしのもと少々	
三つ葉適宜	

食改だより

作 り 方

- ①米は洗って30分ほど水に浸したら、ざるに上げて水けをきる。
- ②えのきだけ、まいたけ、生しいたけは石づきを除き、適当な大きさに切って、下味の材料につけておく。
- ③なめこは洗ってぬめりを取り、醤油大さじ1/2、酒大さじ1で煮る。
- ④米を炊飯器に入れて②のきのこを加え、少なめの水かげんで炊き、炊き上がった③のなめこを加えて蒸らす。
- ⑤④をよくまぜて器に盛り、刻んだ三つ葉を散らす。
★ポイントは味のしみにくいきのこにあらかじめ味をつけること

馬路村の
歴史と
伝説



〈通算第78回〉

馬路公民館長 山中、巖

馬路村の山を歴史的に

考える

木地師の生活(三)

初回にも少し書きましたが、木地師の本拠地は、近江の国愛知郡東小椋村(現在滋賀県神崎郡永源寺町)で、小野宮惟喬親王を祖神とする由緒を持っています。

木地師の大部分は小椋を名のりでしたが、姓だけでなく、小椋庄六ヶ村の庄の名であり、近江地方の領主の姓でもありました。小椋は、大倉、小蔵、大蔵、小倉とも記され、また近世まで蛭ヶ谷木地師は筒井姓であったとも言われ、他に宮本もあり、これ以外の姓は名のりませんでした。

氏子帳では、小椋姓を記したものは少なく、源蔵など

名だけ記されて居り、その理由はわからないとされています。木地師同志では、小椋姓を必要としなかったでしょうし、娘さんが、木地師外の方と結婚する場合などは、小椋姓が必要であったと考えられます。

木地師が魚梁瀬へ来たのは近世の末で、村人とほぼ交流があったのではないでしょう。当時魚梁瀬村の人口は三一九人、馬路村の人口は九五六人、合計一二七五人で、現在の馬路村の人口とほぼ同じです。

土佐では、織田、豊臣時代に特に徳川時代(藩政時代)に

なると、法令が厳しくて他国の者が入国して定住し、また山林の伐採は容易でありませんでした。そのため木地師が土佐へ入国することは非常に困難であったと考えられます。それに比べて、阿波の国は、土佐ほど法令が厳しいこともなく、祖谷地方などには木地師が沢山いたようです。

ある大学の先生は、祖谷の平家の落人は、木地師がこの地方に来て、平氏を名のったものもあつたのではないかと、いう推察をされています。

本県の民俗学の某先生は、昭和三十年代、祖谷を实地調査されて、木地師の後裔の小椋を名のるものが二七戸いたと記されています。

土佐では、木地師が少なかった関係でしょうか、次のような古文書が残されています。近くでは、香美郡菲生郷谷相村の山番名本、曾右衛門が阿波の国から木地師男女二〇人を雇用するため、西峰関の通行の許可を奉行所へ求めたものや、約二〇〇年前、赤岡町の美屋清兵衛や綿屋仁兵衛らが阿波の木地師男女三十九人の雇用をお願いを御役人所へ出されたもの等残されています。このことから赤岡に元

締と言う大商人が居て、製品

馬路村俳壇

年に一度灯る隣家や秋彼岸

隣より垂れきしのうぜんかつらかな

稲刈りの事のみ言いて分れ道

虫の声少なき年と思ひ居り

仲秋を待ちかねました老二人

また仰ぎたる教室の良夜かな

一人居は老の自立か紅芙蓉

色とんで群れて淋しき曼珠沙華

緑陰の道寺の大鼓に歩を合わす

鬼灯の真つ赤に熟れて人を待つ

フルマラソンひたすら走る柚子街道

二の腕に鐘乳洞の瀧しぶき

馬路村郷土館にて

稲妻や得体の知れぬ錆兜

星月夜平家が森をかたむけて

梅漬けて夢見る色も紫蘇の色

面影の父母遠し夏暖簾

千鶴子

一美

喜美栄

佳子

雅子

安子

いわお

清子

の売りさばき、食料や賃金の支払いにあたっていたのではないかと推察されます。

さて、木地師はどんなにして仕事をしたのでしょう。

木地師は「日本国中山木御免」の繪旨を持っていました。昔は、深山の所有権等問題にしない時代であり、その後、各藩が木材を財源として、売買しはじめるにつれて、留山も急増加し、木地師も昔のように勝手に伐ることはまならず、また農民も山の所

有権を發言するようになり、村人との話し合いや運用の手数を払うようにもなります。

木地師は普通四家族一団となって四工程を分担したともまた二家族三家族という例も多くあつたようです。

製品は、家族から選ばれた者が売りに行き、帰りに必要な食糧を仕入れたようです。勿論住居の周辺で山菜、木の實、木の根なども食糧にしたと言います。また当時、最高の葉を持っていて、自分たち

も服用し、病氣の人には売ることあつたと伝えられています。

ここで話を一転して、村の木地師研究の将来について述べます。

昔、馬路村から魚梁瀬村への往還街道（東川地区から魚梁瀬への古道）があり、その村境に「境峠」があります。そこには石に彫んだ地藏様と名前が見られます。

ある県外の大学の先生の論文には、「小椋」と四名の名前が刻まれていると記されています。先日、橋本郷土館長が「境峠」へ行つて調査しましたが「小椋」の姓を発見することができませんでした。しかし名前は七、八名見られると言ふことです。もし木地師の姓か名があれば、馬路村の歴史、民俗史に大きな問題を提起されることになりましょう。

「境峠」では、今でいう良心市が、藩政時代から明治にかけて開かれていたとの記録や伝承があります。もしかすると、ここで木地師の製品など売買されたかも知れません。

これらについては、今後も研究をつづけ、確実な資料が得られるなら、またの機会にご批判をいただきたいと思ふます。



手まわしの口ク口を使って椀を作っている。

（平凡社世界大百科事典より）

馬路村歌壇

三名の命うばいし崩落の

赤き山肌降る今日の雨

投光器に白む夜更けの谷の空

救出作業なおつづきおり

シンガポールにスムーズに着陸せし機内

おこる拍手に我はたじろぐ

柚子取りに先立つ兄も老いたれば

姪と二人で頑張らねばと思ふ

長雨に稲架の稲穂が芽ぶきおり

また降りだしし雨のうらめし

肌をさす針の痛みに耐うる日々

生命願いて夏も終りぬ

いにしえを木地師の人ら来て住みし

魚梁瀬小屋跡夏霧つつむ

澄み渡るダム湖に赤き松はよし

小さき島の一つ浮びて

安子

源治郎

佳子

雅子

久子

佐由里

いわお

潔子

☆ 「世界人権宣言50周年・人権擁護
委員制度50周年記念月間」のお知らせ ☆

本年は、1948年（昭和23年）12月10日、国際連合において「世界人権宣言」が採択されてから50周年を、また、同年7月17日に発足したわが国の人権擁護委員制度も50周年をそれぞれ迎えるという記念の年に当たります。

そこで、法務省と全国人権擁護委員連合会では、本年12月を「世界人権宣言50周年・人権擁護委員制度50周年記念月間」と定めて、積極的な人権啓発活動を行ないます。

～人権擁護委員はあなたの相談相手です～

「これは人権問題ではないだろうか？」と思うことは、一人で悩まず、お気軽に人権擁護委員にご相談ください。相談は無料で、秘密は固く守られます。

本村には、村長から推薦されて、法務大臣が委嘱した次の人権擁護委員がいます。

笹岡保	馬路村大字馬路	☎4-2420
伊吹芳子	馬路村大字魚梁瀬	☎3-2144

☆

☆

——— ご存じですか ———

“森林鉄道の村・高知県馬路村 絵はがき” 販売のご案内

馬路・魚梁瀬で現在走っている森林鉄道の絵はがきを販売しています。
1組6枚、400円（郵送の場合は500円）です。

ご希望の方は、馬路村商工会（TEL 4-2108）までお問い合わせ下さい。



山崎太喜子	北岡艶子	氏名
女	女	性別
68	84	年齢
10・10・2	10・9・24	死亡年月日
太喜子	精一	世帯主
本人	母	続柄
魚梁瀬	相名	地区

ご冥福をお祈りします

五味佳輝	小松響	皆津柚花	山内壘	子ども
男	男	女	男	性別
隆仁	寛史	宏晃	將利	父
佳子	久美	由理	忍	母
10・10・25	10・10・13	10・10・7	10・10・1	生年月日
影	影	魚梁瀬	朝日出	地区

ご出生おめでとうございます

少年自衛官(自衛隊生徒)募集

- 募集期間：平成10年11月4日～11年1月4日
- 資格：中卒（見込）17才未満の男子
- 試験日及び場所：一次試験 平成11年1月5日 高知市内
- 待遇・その他：修学年限4年、卒業時3等陸・海・空曹に昇任
高校資格取得、
初任給154,500円
部隊の中核として活躍、卒業生の多数が幹部昇任

詳しくは、お気軽に自衛隊安芸募集事務所
(0887-35-2749) まで

中芸広域

連合便り

七月一日に発足して以来、四ヶ月が過ぎました。この間二度の議会も経験し、新たに加わった四名の職員も、業務運営の手探り状態から抜け出す兆しが見えてきました。

中芸広域連合は、全国で十三番目の設置になりますが、十月一日現在、全国の十二道県において十七の広域連合が出来ております。新しいところでは、介護保険だけとか、ごみ処理だけといった特化した業務で設置されている広域連合もあります。これからも多くの広域連合が産声をあげると予測されます。

その影響でしようか、中芸にも全国から視察が相次いであります。十月だけでも北は北海道、南は九州から十二組の団体が訪れました。

視察の相手ばかりではどうしようもありません。中芸地域の抱える課題解決に向けて全力を尽くさなければなりません。

そこで、ごみ処理の現在の状況についてまとめてみました。

奈半利町と田野町はクリーンセンターを共同で運営しておりますが、他の三町村はそれぞれが単独で焼却施設を運営しております。どの施設も老朽化などの課題があります。一番大きな、共通する課題は、ダイオキシン対策です。

厚生省、県の指導は、より広い地域を一つの広域プロジェクトとしてごみ処理を行うという方針です。ダイオキシンを極力削減するために、小さな焼却施設をまとめて処理能力の大きな施設を建設し、二十四時間連続して炉を燃やすこと、焼却した灰や飛灰を溶かして固めることなどを示しております。

また、施設の規模として、一日当たりの処理能力が百トン以上であることも条件となっており、中芸五カ町村のごみを集めても、現状では

一日当たり二十トン未満です。この条件には達しません。このため、県の指導は安芸広域を一つのブロックとしております。中芸五カ町村としては、建設事業費や管理運営費の負担のことを考えた結果、県の指導に沿った方向で、安芸広域ブロックとして取り組むことを確認しております。

次に、一般廃棄物の最終処分場につきましても、早急な整備が必要となっております。不燃物や焼却灰などを埋め立て処分しておりますが、施設が古く、現在の施設基準からしますと不十分なものとなっております。

このため、中芸地域として共同で設置することで合意をし、広域連合を事業主体として取り組むことになっております。具体的には、来年度から適地調査、環境影響調査、基本計画策定などを順次実施したいと考えております。

さらに、ごみの分別収集についてですが、資源ごみのリサイクルの考え方が普及し、法律として制度化され、缶やビン、それに紙、プラスチックも容器包装ごみとして分別収集することが義務づけられました。平成十四年四月からは十種類に分別して収集する

ことが決められております。

このため、中芸五カ町村としては、歩調を合わせ共同して取り組むことで合意をしております。実施に当たっては、地域住民の方々の全面的な協力が必要となりますし、そのための諸々の準備も必要となります。具体的には、収集日をいつにするか、場所はどこか、方法は、誰が責任者がいるのか、また透明な収集袋やコンテナが必要とかならぬ事項を一つ一つ検討しながら進めなくてはなりません。

その他、これら分別収集したごみをストックし、処理する施設が必要となります。一般的にはリサイクルセンターやリサイクルプラザなどと呼ばれますが、この施設の建設も考えなくてはなりません。このように、ごみ処理一つをまとめても解決しなくてはならない多くの事柄があります。広域連合の職員一同、懸命に頑張りますので、よろしくお願いいたします。

年末年始における診療所及び清掃業務のお知らせ

区 分	12/23	24	25	26	27	28	29	30	31	1/1	2	3	4	5	6
	水	木	金	土	日	月	火	水	木	金	土	日	月	火	水
診療所	午前 魚梁瀬 午後 馬路	休 診	馬路 魚梁瀬	← 休 診 →		馬路 魚梁瀬	← 休 診 →					馬路 魚梁瀬	馬路	魚梁瀬 馬路	
清掃業務	馬路 (不燃物)	休	馬路	魚梁瀬	← 休 →		馬路	魚梁瀬	← 休 →			馬路	魚梁瀬	馬路	魚梁瀬 (不燃物)

————— 12月・1月 むらの行事予定 —————

月 日	12月	月 日	1月
1	火 麻疹予防接種 (馬路診療所 14:00)	①	金 魚梁瀬地区体育始め 元旦
2	水 麻疹予防接種 (魚梁瀬診療所 10:00)	2	土 新春走り初めピットリタイムレース (馬路) 成人式
3	木 健康相談 (朝日出会館 13:30~)	3	日
4	金 はし拳大会 (馬路) 健康相談 (相名会館 13:30~)	4	月 村内保育始め
5	土 } 馬路地区熊野神社秋の例大祭	5	火
6	日 } (神祭・相撲)	6	水
7	月	7	木 健康相談 (朝日出会館 13:30~)
8	火 健康相談 (東川会館 13:30~)	8	金 健康相談 (相名会館 13:30~) 小中学校始業式
9	水 馬路小学校校内マラソン大会	9	土
10	木 リハビリ教室 (就改センター 10:00~)	10	日
11	金 人権相談 (就改センター 10:00~15:00)	11	月 健康相談 (東川会館 13:30~)
12	土	12	火 乳幼児健診 (交流センター 13:30)
13	日 母子・父子家庭クリスマスの集い (就改センター)	13	水
14	月	14	木 リハビリ教室 (交流センター 13:30~) 議会議員選挙投票日
15	火 健康相談 (魚梁瀬多目的施設 14:00~)	⑮	金 成人の日
16	水 巡回図書 クリスマス発表会 (馬路保育所)	16	土 第17回村民駅伝競走大会
17	木 健康相談 (日浦会館 13:30~) 12月定例議会開催予定	17	日
18	金 健康相談 (就改センター 13:30~)	18	月 健康相談 (日浦会館 13:30~)
19	土 } 魚梁瀬小中学校校内マラソン大会 安芸郡市新人球技大会	19	火 中芸合同1歳6ヵ月児健診 (北川村保健センター 13:00~13:30受付) ポリオ予防接種 (馬路診療所 14:00)
20	日 } 巡回図書	20	水 ポリオ予防接種 (魚梁瀬診療所 10:00) 巡回図書
21	月	21	木 健康相談 (魚梁瀬多目的施設 14:00~)
22	火 クリスマス発表会 (魚梁瀬保育所)	22	金 大腸ガン検診 (容器配布)
⑳	水 中芸地区子ども会駅伝競走大会 天皇誕生日	23	土 村内芸能発表会
24	木 リハビリ教室 (馬路診療所 13:30~)	24	日
25	金 村内保育終了	25	月 健康相談 (就改センター 13:30~)
26	土 小中学校冬季休業	26	火 大腸ガン検診 (容器回収)
27	日	27	水
28	月	28	木 リハビリ教室 (馬路診療所 13:30~)
29	火	29	金 中芸合同3歳児健診 (安田町保健センター 13:00~13:30受付)
30	水	30	土 } 凧作り教室 (馬路小学校) 中学校冬季卓球大会 (新人戦)
31	木	31	日 } 馬路中学校一日先生