

1月末の人口
 世帯数 526世帯
 男 621人
 女 654人
 計 1,275人
 (馬路 975人)
 (魚梁瀬 300人)

広報 うまじ

平成12年2月1日発行
 第一九一号
 編集 馬路村教育委員会
 発行 馬路村教育委員会
 印刷 安芸タイプ



成人式出席者

()内は父母氏名 敬称略

前列右から

清岡 教育長

乾 教育委員長

山中 麗 (隆)

古田 さやか (房夫)

廣瀬 愛 (哲雄)

井上 郁 (博俊)

上治 村長

後列右から

五百蔵 道世 (尚)

松田 恵志 (卓美)

岡林 広育 (栄作)

東谷 庸生 (望史)

中元 祐弥 (久夫)

岡田 直人 (章)

山中 貴理 (理史)

一月二日
 馬路村就業改善センターにて

目次

健康福祉	保健婦だよりほか	⑩⑪
教養	馬路村の歴史と伝説ほか	⑫⑬
国際交流	にこにこニコラ	⑭
お知らせ	スポーツ安全保険ほか	⑮
	赤ちゃん万歳	⑯
教育	2000年教育のキーワードほか	⑧⑨
広域連合 特集	新年のごあいさつ	②
	中芸国体だより	③
	馬路村の森を元気にしよう	④⑤

村のできごと・村内あちらこちら ⑰

新年のごあいさつ

馬路村長 上 治 堂 司



新年明けまして

おめでどうございます

皆さま方には希望に満ちた輝かしい新春をお迎えのこととお喜び申し上げます。

また昨年中は、村の行政にひとかたならぬご理解とご協力をいただきまして、心からお礼申し上げます。

私もわが郷土、馬路村の発展と村民皆さまの福祉向上の

ために、職員と一丸となって山積みする課題に一生懸命取り組んでまいりますので、どうか本年も温かいご支援、ご指導をよろしくお願い申し上げます。

さあ、二千年のスタートです。

二十一世紀をいよいよ目前にひかえ、村に若者が定住でき、そして明るく元気な村づくりを進めてまいりたいと考えております。

林業関係では、村土の97%を占める森林資源を生かし、国有林の協力を得ながら森林・林業の復活元年として全国に「森は馬路村から」と言われるような施策「森の仕事まるごと販売計画」を推進してまいります。

そして、その実行組織の中心となる第三セクターの設立を行い、森林組合と手を携えて斬新な企画・販売戦略を計画してまいります。

全国に森のファンをつくること、森の仕事の応援団となることを期待し、情報発信を行いながら環境対応型の新商品（森のトレイなど）を開発していきたくと考えています。

農業関係では、農協を中心に村民の皆さまと関係する多くの団体のご努力とご協力に

より、ますます順調にのびております。

またその事が馬路村を広く売り出しており、交流人口の拡大の一助となっていて、これからの大いに期待しているところでです。

村も基幹産業の中心であり、一層力を入れてまいりたいと考えています。

観光関係では、馬路温泉・森林鉄道周辺のグランドデザインの策定、また魚梁瀬オートキャンプ場へログハウスの建設等と体験観光に向けて整備を計っていきます。

元気のある馬路村を広く全国に発信していくには、都市部との交流、そして馬路村ファウンを増やしていく事も大事でありますので、ふるさとセンターの機能を十分生かしながら、観光協会・商工会とも連絡を密にして推進してまいります。

村民の皆さまには、本年も心臓やぶりフルマラソン大会、おしどりマラソン大会・山師達人選手権大会など様々なイベントを積極的に行ってまいりますのでご協力をよろしくお願ひ申し上げます。

平成十年より、電源地域振興センターの助成を得て取り組んでいます魚梁瀬ダム底土

の利活用の研究・開発は本年で三年になります。

丸山公園にモデル農園を造り土壌改良材として効果があなど、一定の実験結果は出ていますが、これから新しい地域の産業興しと活性化につながるよう村も努力してまいりたいと考えております。

財政規模の小さい村では、これからの環境問題など、とうてい一つの自治体では対応しきれない点がありますので、中芸広域連合や安芸広域市町村圏の中で取り組み、地域の期待にこたえたいと考えています。

特に、本年からピン・缶の分別収集が始まりますので、住民の皆さまのご協力をよろしくお願ひ申し上げます。

新しい平成十二年が、村民皆さまにとりまして、ご健勝で良い年になりますようお祈り申し上げます。新年のごあいさつといたします。





みんなで成功させましょう！よさこい高知国体

中芸国体だより



平成十四年に高知県で第五十七回国民体育大会（よさこい高知国体）が開催されます。中芸五ヶ町村では、バレーボール競技成年男女六人制を共同開催します。

現在五ヶ町村共同で開催準備を進めています。国体を成功させるためには、行政だけでなく地域のみならず、関係機関・団体の積極的な参加がとて大切で、全国から中芸地域を訪れる選手・監督をはじめとする大勢の方々を温かく迎えたり、選手・監督のみならず日頃の練習の成果をその最高の状態で競いあえるようにするためには、民泊や会場の清掃美化など住民のみならず積極的な参加・協力が必要な場面が多数あります。

このため、地域のみならずの共感を得るような開催準備を進め、行政と地域のみならずが一体となって、国体を開催し成功させたいと思います。そして選手・監督だけでなく地域のみならずが充実した時間を共有することによって、中芸五ヶ町村間の共同意識もより深められると思います。また、「結いの里・中芸」を舞台にした新しい人づくり・地域づくりの土壌ともなるのではないのでしょうか。

これから、国体の開催準備状況を「中芸国体だより」として、お知らせしてまいりますので、国体へのご協力をよろしく願いたします。

体育館の位置です



建設工事は順調に進んでいます



マスコットの「くろしおくん」です みなさんよろしく！

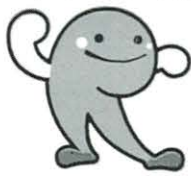

国体会場を紹介します。
安田町東島字ヨコ林に
中芸広域体育館を建設
しています。
完成は、平成13年1
月末の予定です。

体育館の概要

建設場所	安田町東島字ヨコ林		
敷地面積	29,083㎡		
建築面積	5,440㎡		
延床面積	5,925㎡		
アリーナ面積	1,920㎡ (48m×40m)		
観客席	759席		
構造	鉄骨+鉄筋	コンクリート	一部木造
地上	2階		
仕上概要			
外部	屋根	ステンレス複合板	
	外壁	土佐漆喰塗り等	
内部	体育館床	フローリング張り	
	内壁	杉ルーバパネル、杉板張、土佐漆喰塗り等	

外観のイメージです

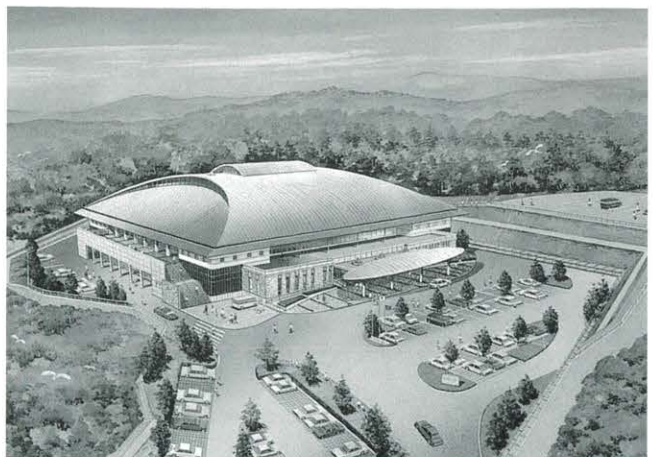

特集

馬路村の森を

ゆずに負けんぞ
がんばろう



元気になろう!!

馬路村流・自然循環型の『森の仕事まるごと販売計画』が、いよいよスタートします。その中心となる組織として、第3セクターによる株式会社馬路村が今春設立されることになりました。ユズ加工商品に続く勢いをつくり、全国に『森は馬路村』と言われるような元気な活動を進めていきます。

■「森の仕事まるごと販売計画」とは

馬路村は、『魚梁瀬杉』に代表されるように、『木の里』として知られてきました。現在、村士の97%は森林で占められています。『森の仕事まるごと販売計画』は、この森林をまるごと、村の資源として捉え、生産・加工・販売の一元化による『木の里』の復興を図るとともに、いまや社会問題にもなっている森の公益的機能にも視点を向け、環境保全活動などを通して、全国に森のファンをつくり、人と情報と経済が交流するシステムの構築をめざしています。

『森の仕事まるごと販売計画』では、森の仕事を、①森を育てる、②森を集める、③森を加工する、④森を売るに分け、それぞれの役割を明確にしなが、これらを村内で一貫して取り組むことにより、新しい組織の再編を行うものとして

います。その中心となる組織が、役場、農協、森林組合などの共同出資（第3セクター）によって、平成12年の春に設立する株式会社馬路村です。

株式会社馬路村は、『森を育て人を育て産業を育てる』という視点に立った『森の育成まるごと付加価値総合開発直販売会社』です。森林の育成、木材の生産と搬出、木製商品の開発と販売の促進などを主な業務とし、平成12年秋には、高知市にアンテナショップ『森の情報館・ECOASU馬路村』の開設も予定しています。また、森のトレイの生産販売、魚梁瀬杉を軸とした木製品のイメージづくりにも取り組めます。

こうした事業活動を通して、従来と違った職場環境づくりにも努め、森林管理を担う後継者の確保と育成を図り、馬路村の森を元気にしていきたいと考えています。

■「森の仕事まるごと販売計画」事業一覧表

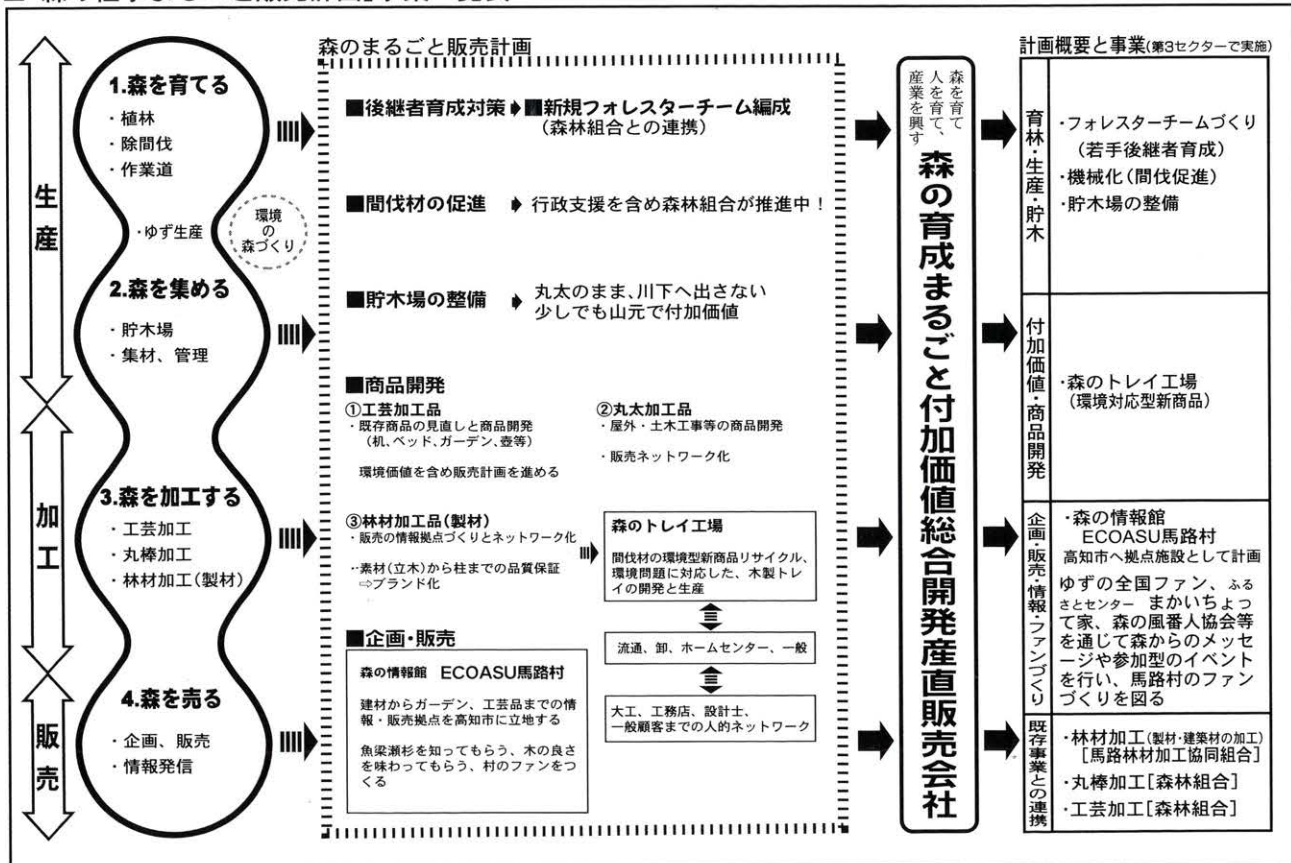

■主な組織構成

㈱エコアス馬路村は、大きく3つの部門で構成します。

まず1つ目は、事業課。ここは、林産に関わる部門です。植林、除間伐、といった現場作業の第一線を担うフォレストスターチームを組織し、若手林業従事者の確保と育成にも力を注いでいます。

2つ目は、加工課。ここは、平成12年度末から、環境重視型の商品として、木製トレイ(ヒットU)の商品化と製造にも取り組む予定です。

3つ目は、総務企画課。ここは、情報発信の企画と実施を通して、森のファンづくりと販売などに関わる部門です。平成12年秋、高知市に開設予定のアンテナ

ショップ『森の情報館・E.C.O.A.S.U馬路村』の委託管理も、この部門が担います。



森の仕事は、やることやるまわりのながさ

■㈱エコアス馬路村の組織構成

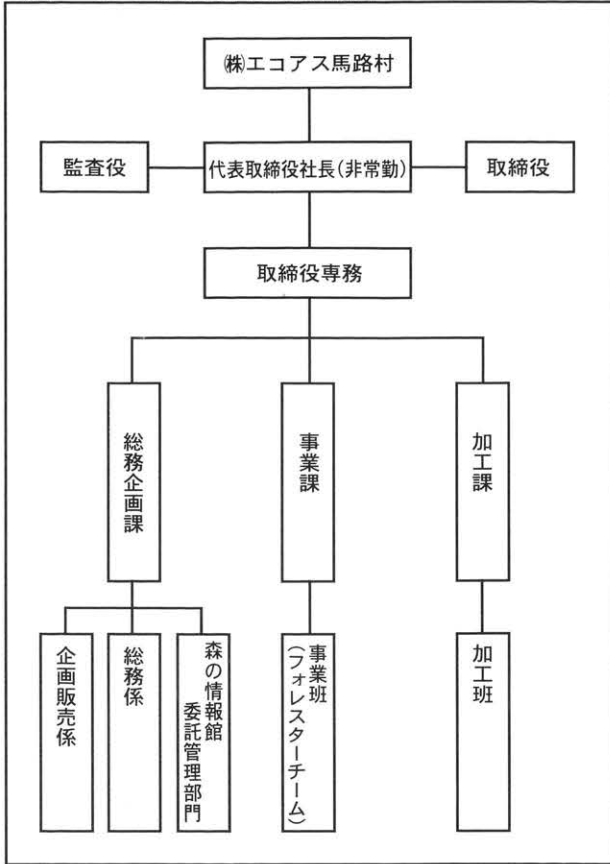

人材募集!!

■今春募集の主な内容

㈱エコアス馬路村の今年の採用は、事業課(フォレスターチーム)の7~8名と総務企画課の2名~4名と加工課の若干名を予定しています。

応募資格は、18才以上40歳以下の健康でやる気にあふれている人。馬路村の森を元気にしようという若い熱意を募集します。学歴は問いません。Uターン者も歓迎です。

履歴書などの書類の提出後、書類選考、面接試験、身体検査などを行い、2月末日まで申し込みを受け付けます。給与や

勤務時間などの処遇も、従来からの改善を図るなど、新しいシステムも導入していますので、どんどん、応募して下さい。詳しくは、馬路村役場総務課企画係まで。

(☎0887442111)



■㈱エコアス馬路村の今春募集の主な内容

- (1) 募集人員
 - ・事業課(フォレスターチーム) 7~8名
 - ・総務企画課 2名~4名・加工課 若干名
- (2) 応募資格

健康でやる気にあふれている人(18才以上40歳以下、学歴不問)
- (3) 勤務時間
 - ・事業課、加工課...午前8時~午後5時
 - ・総務企画課...午前8時30分~午後5時30分
- (4) 給与

当社規定による
- (5) 諸手当

扶養手当、住宅手当、技術手当、時間外勤務手当、休日出勤手当、通勤手当、他
- (6) 賞与・昇給

賞与: 年2回、昇給: 年1回(4月)
- (7) 休日休暇

土・日曜日、年末年始休暇、盆休み休暇、年次有給休暇、特別休暇、他
- (8) 福利厚生

労働保険、労災保険、退職金制度、他
- (9) 提出書類

履歴書、身上書、他
- (10) 選考方法

書類選考、面接試験、身体検査

今年 の 顔

「辰年生まれの人集まれ」
ミレニアムの今年には、辰年です。
今年も、職場や家へ、おじゃましました。
突然の訪問で写真をはずかしがる方もいまし
ましたが、今回もたくさんの方に協力いただき
ました。
紙面の都合上、掲載できなかった方、ごめ
んなさいね。



小松 萩子さん 昭和3年生
好きな民謡を踊り、いつまでも
健康に暮らしたいねえ。



川田 裕一さん 昭和27年生
体力をつけて、ますますがんば
りたい。



古田 克己さん 昭和39年生
今年こそ…。



小松 茂夫さん 昭和15年生
健康に気をつけて、一生懸命働
いて、川も山の猟もやりたい。

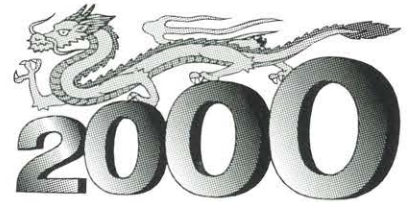

公文 光子さん 昭和3年生
あんまり撮られたことがないき、
はずかしいけど。



前田 博志さん 昭和27年生
もっと仕事を覚えて、がんばり
たい。



伊吹 幸一さん 大正5年生
健康でやりたい。



中村 熊亀さん 昭和3年生
山の猟が楽しみやねえ。



山崎 和幸くん 昭和63年生
勉強をもっとがんばりたいです。



井田 広美さん 昭和39年生
家族元気で、仲良く暮らしたい
です。



小原 禎子さん 昭和15年生
これからも元気でがんばりたい
と思いう。



乾 貴史さん 昭和51年生
今年は遊びと仕事を精いっぱい
がんばり、家族と地域社会との結
びつきを大切にしたいです。



久保 静さん 大正5年生
こんな年になったら、「鶴亀さ
ん」が楽しみやねえ。



西山佐和子さん 昭和39年生
今年をターニングポイントにし
て、もっとがんばりたいです。



清岡 とみさん 大正5年生
楽しみゆうたら、「鶴亀さん」
やねえ。

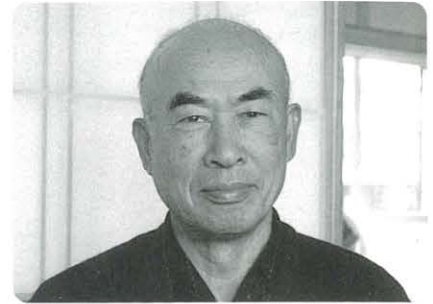

新居 保さん 昭和3年生
いつまでも元気でいたい。



山崎庄一郎さん 大正5年生
健康でいきたいねえ。



手島 慶子さん 昭和15年生
仕事帰りで、はずかしいけど。



乾 貴美子さん 昭和63年生
今年から中学生になるので、勉
強と部活を両立してがんばりたい
です。



一緒にそろったの何年ぶり？ 昭和15年生



滝口 龍二さん 昭和51年生
「今年は昨年までとは違う」自
分をアピールしていきたいです。

教育

二〇〇〇年
教育のキーワード

local

地域

Think Globally Act Locally
たとえ田舎に住んでいても、環境問題など地球規模でかかえる大きな課題も視野に入れ、自分の足元から地域で地道な活動ができる。馬路村でそんな子どもを育てよう。



一月十四日、地域教育推進協議会（馬路地区）が実施。テーマは、『馬路村の子どもたちの自然体験』でした。

地域の子どもたちは
地域で責任を持って育てよう
—— 第五回地域教育推進協議会 ——

最初に、馬路地区の子どもたち（小学校五年生から中学校三年生まで）の自然体験アンケートをもとに、どのような自然体験が子どもたちに不足し、その自然体験の入り口はどのようであるべきなのか検討しました。

子ども時代に、「食」と密接に結び付いた自然体験を持つ年配の方々からさまざまな意見が出され、これまで以上に熱心な議論となりました。

二〇〇二年には、完全週五日制になり、子どもたちは、土日の休みを地域で過ごすことになりました。地域の受け皿は大丈夫でしょうか。

次の会では、自然体験活動の十二年度年間計画を立てる予定です。

人権標語コンテスト

快挙！村から二人も入賞 ▶▶

「がんばれよ きみなら ともだちできるんだ」
（馬路小2年 乾 友哉くん）
「ニコリ笑顔で あかるいあいさつ 心と心が
わらってる」 （魚梁瀬小3年 渡邊憲子さん）



乾 友哉くん



渡邊憲子さん

梓歩さんと啓秀くん



子どもたちの挑戦3

高知県の歴史ある作文教育の『子ども小砂丘賞』で魚梁瀬小2年の志賀啓秀くんと門田梓歩さんが優良を受賞しました。文章を綴るといふ大変な作業を乗り越えての受賞です。

第45回子ども小砂丘賞

将来は作家になれるね！



nature

自然

The Sense of Wonder

生まれつきそなわっている子どもの「センス・オブ・ワンダー」（美しいもの、未知なもの、神秘的なものに目を見はる感性）を育てよう。 - レイチェル・カーソン『センス・オブ・ワンダー』より -



▲ 子どもは、冒険心をくすぐられる道なき道が大好き!!

土川の旧森林鉄道のトンネル前まで
相名から往復8キロ



ネイチャー・キッズ 自然探検隊



▲ 自然体験が不足していると
▲ 言われる子どもたち。でも自然に対する感性まで失っているわけではない、その証拠に、ちょっと自然の中にわけ入るといろいろな発見をして帰ってくる



▲ 馬路村は昆虫の宝庫
▲ とくにチョウはすごい

▼ 野イチゴとユズで
▼ ジャムづくりをしたよ!!



思春期真っ盛り、そして受験シーズンに突入した中学校三年生は、精神的に大変不安定な時期です。
その担任の先生が野球部監督でもある山内将利先生です。
『成長記』というユーモアあふれる学級通信を出しています。
そのせいか、子どもたちも個性的で、生徒会の新聞もちょっとよそではお目にかかれないうおもしろさです。

山内Teacher



MOYOKO作



馬路中三年生

教室
たずね歩き



保健

保健婦だより

健康なよい歯づくりとその予防

歯を失う二大原因は、虫歯と歯周病です。虫歯は『歯そのものの病気』ですが、歯周病は『歯ぐきと歯の周辺組織が炎症を起こして、歯をしつかりと支えることができなくなる病気』です。歯の健康を保つには、まず歯ぐきが健康であることが一番大切です。以前は歯槽膿漏と呼ばれていましたが、膿がでないこともあるので、現在では歯の周辺組織に起こるすべての病気を総称して「歯周病」と呼んでいます。

歯には、乳歯と永久歯の二種類があります。個人差もありますが乳歯は、生後七〜八カ月ごろからはえ始め、順調にいくと二〜三歳ではえそろいます。ところが、成長してあごが大きく発達してくるにつれて、小さい乳歯ではものをかむのに不都合になってきます。そこで今度は、六歳ごろから自然に抜け始めて永久歯にはえ変わり、十三歳ごろにはすべて永久歯になるのです。寿命は短い乳歯ですが、次のような役割を負っています。

【乳歯の役割りは】

- ① 食べ物をかみくだいて飲み込みやすくし、消化や吸収を助ける。
 - ② 永久歯がはえる場所を確保して、正しい位置へ導く。
 - ③ 発音するのを助ける。
 - ④ 顔やあごの形を整える。
- 乳歯は『いずれはえ変わるのだから』と虫歯やかみ合わせのトラブルを放置しておくなど、永久歯の質や歯並びなどにも大きく影響します。ずつとつき合っていく歯だからこそ、予防につとめましょう。

【歯周病予防のために】

- ① 食後すぐに歯をみがく習慣をつける。外出先などでみがけない時は、うがいをする。
- ② 定期的に歯医者さんで歯石をとってもらおう。
- ③ 歯ぐきしりの原因の一つであるストレスをためない。
- ④ バランスのとれた栄養に心がけ、とくに歯垢(歯の表面につくやわらかい汚れ)をつくりやすい糖分をひかえる。
- ⑤ 歯と歯ぐきを鍛えるためによくかんでゆつくり食べ、歯ぐきをマッサージしましょう。

歯ブラシの使い方

前歯をみがくとき



歯ブラシを直角に当て、円を描くように

歯の裏側はかき出すように



歯ブラシの持ち方はバームグリップ法で

奥歯をみがくとき

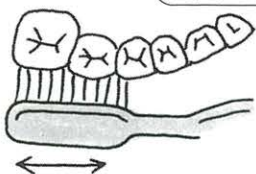

歯と歯ぐきの境目を小さざみにみがきます

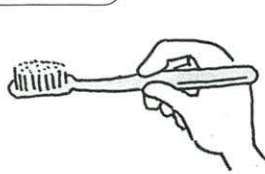

歯ブラシの持ち方はえんぴつを持つように

※ 保健同人社「こどもの歯」参照



あなたの在宅生活を支える緊急通報装置事業 ～ もしもの時の大きな安心 ～

福祉

● この事業は

ひとり暮らし老人及び身体障害者等に対して、緊急通報装置を貸与することにより、24時間いつでも急病や災害など緊急事態が発生すれば電話線を利用して迅速かつ適切な対応を図るとともに、毎月1回以上のふれあいコールで高齢者の孤独感や不安感を解消し、その福祉の増進に資することを目的とする事業です。この事業では、近隣の住民の方に協力してもらうこととなりますが、通報はベルセンター（総括する所）に行きますので誤報などで近隣の協力員の方にご迷惑を掛けることもありません。

● 緊急通報体制のしくみは

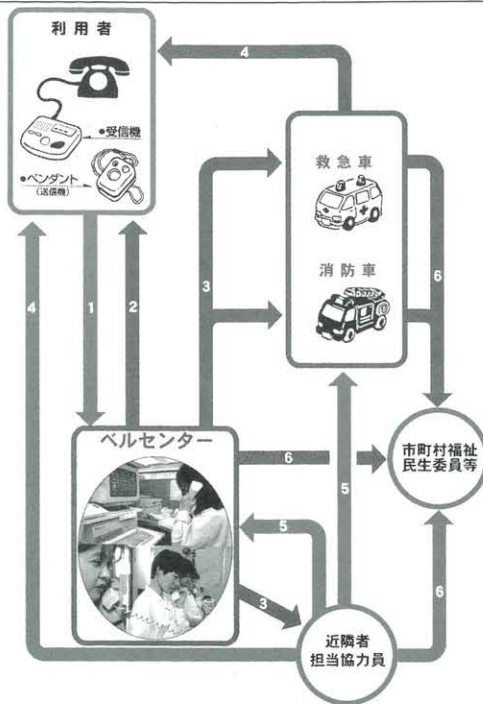

- 1 利用者に緊急事態が発生した場合、装置・ペンダントに付いてあるボタンを押すとベルセンター（通報を総括する所）に通報されます。
 - 2 ベルセンターから利用者に対して、正報か誤報の確認の連絡を取ります。
 - 3 ベルセンターが緊急時の状況に応じ、救急車や近隣協力員等に電話連絡をします。
 - 4 電話を受けた協力員（救急車等）が利用者の家に駆けつけます。
 - 5 協力員が状況に応じベルセンター等に電話をします。
 - 6 ベルセンターか協力員が民生委員や役場等に報告をします。
- 以上のような流れになっています。

（注）図の番号の内容は、右のとおりです。

● 4月から介護保険制度が始まっても、今までどおりご利用いただけます。

● わからないことや取り付けたいと思われた方は、役場健康福祉課までご相談下さい。

こんなの
あるよ!!

女性問題講演会

『講談で語るジェンダーフリー ■ 女もいきいき ■ 男もいきいき』

- 日時 平成12年3月4日(土) 13:30~15:30(開場 13:00)
- 会場 安芸市民会館 (安芸市矢ノ丸3-12)
- 定員 200名(定員になり次第締め切らせていただきます)
- 参加料 無料
- 締切 2月29日(火)
- 申込方法 電話もしくは直接、窓口にてお申し込み下さい。
託児(2歳~6歳)をご希望の方は、併せてお申し出下さい。
- 申し込み・問い合わせは 馬路村役場健康福祉課(4-2112)まで
- 主催 勸こうち男女共同参画 社会づくり財団
- 共催 安芸市・奈半利町・田野町
安田町・北川村・馬路村・芸西村

宝井 琴桜 (女性講師)

昭和40年代はじめにデビューし、昭和50年には、夫の琴梅師と同時に、女性として初めての真打ちとなる。

昭和60年男女雇用機会均等法が成立した年、ヤマシタケイコさん(架空の人物)を主人公に、均等法をテーマにした講談を発表。以来、女性問題をテーマにした講談を次々と発表し、全国各地で講演活動を行っている。

馬路村の
歴史と
伝説



(通算第85回)

馬路公民館長 山中 巖

孟子の択伐思想と
天然木の愛護

てんねんぼく

本年一月二日、NHKテレビ「蒼天の夢」の中で、吉田松陰が獄中で、獄に入れられている者や役人たちに「孟子」を講議している様子、その前に塾生が松下村塾で、本居宣長の「古事記伝」を借りている場面も出ていました。

当時、安田町には漢学・歴史学者高松小埜（坂本龍馬の姉千鶴女は小埜の妻）が居て、龍馬も時々安田に来て小埜に学び、志士たちと交流があったと考えられます。また儒学者、岡本寧浦も安田町出身で、二十三世や多くの志士たちが儒学（孔子・孟子の学問）を習い、人間的感化を受けて育つ

紀元前四世紀、インドではシャカが入滅した頃、中国では戦国時代であり、日本では縄文時代の末期で、国家といわれるものもなく、文字などももちろんありません。稲も作っていないと言われてきました。したが、現在、考古学の進歩により、稲作が行われていたとの説が有力になっています。

当時、「孟子」は自から「孔子」の継承者をもって任じていました。

ある時、「孟子」は魏の国の恵王に次のようなことを言っています。

「国王が政治を行うについては、農作業のいそがしい時をさけて、人民を夫役に使うならば、農業に十分手がゆきとどくから、穀物は食べても食べても食べきれない程よくできる。また目の細い網を池の中に入れて、小さい魚まで取りつくすことをしなければ、スッポンは繁殖して食っても食っても食いきれないようになる。また乱伐をしないで、伐るべき適当な時に斧を山林に入れて木を伐るようにすれば、木はどんどん成長して、いくら使っても使いきれないほど材木が豊富になる。このように、穀物とスッポンが食いつくせず、材木が使いきれ

馬路村歌壇

冬の瀬を渡り来る獅子は水飲みて

濡れたる鬣を猛く震ひね

源治郎

黄色き実取られしあとの柚子の木を

夕日の射せりいとしむごとく

佳子

年の暮この一年を振り返り

変りなきが幸正月を待つ

雅子

四年経ちかく閉まる亡き姉の家

立ち寄る事もなく通り過ぐ

久子

朝夕にわが楽しみしコスモスの

種を集める雨降る前に

安子

美しき年輪見せて並びたる

魚梁瀬杉はこのくれないの肌

潔子

わが指の無意識に鉄にぎりしめ

暮れゆく畑に柚子落しいつ

いわお



ないようになり山になるということ、つまり民をして、生きていく者を十分に養い、死んだ者を十分にとむらうことができて、少しも遺憾のないようにさせるものである。このようにさせることが、それこそが、とりもなおさず王道の始めなのである」と。国王が政治を行うに当たっての心がまえを説いたこの言葉から、二千数百年前の中国において、森林が乱伐によって荒れはて、輪伐しなければ森林が維持できないほどになっていた事が推察されます。

ここで「孟子」は死者を葬ることの重要性を説き、死者の棺を作る木材を確保するために、森林の保護を説いているのです。

さて、ここで天然木愛護について、故西野眞司村長が、村民の願いを具体化しようとした二つの事柄を記してみたいと思います。

一つは、教育長の時、「馬路村の巨木」と題した冊子を作り、村の天然記念物に指定しようとした事です。これは民有林・国有林・社寺林等の中で巨木を選び、大きさを測り、写真に撮って、学習の資料にすると共に、後世に残そうとされたと思います。事情

により完成できなかったことを残念に思います。

二つは、村長の時代、平成二年四月、高知営林局で開かれた第二十三回県国有林野事業促進協議会、意見要望事項の中で、魚梁瀬杉の過伐問題について「村民の間では、伐り過ぎだという意見が強く、不安が広がっている」と指摘し、営林局の説明を求めました。営林局は「六十二年度まで過去五年間の施業計画で決めた伐採量を三万立方メートルを超える量を伐り過ぎている。今後は、計画に即した数字に近づけるよう努力する」との解答を得ました。

この時から約十年を経た現在、天然木は、国有林の「千本山」「雁巻山」等に見られますが、村民の一人として、

これらの山林が永久に愛護される事を願いつつこの稿を終ります。



在りし日の西野眞司村長

注
孟子…(一)中国戦国時代の思想家。
(二)孟子の言行を弟子たちが編さんしたもの。四書の一つで儒教の必読書とされた。

資料

- (一)「孟子」明治書院
- (二)環境考古学事始(安田喜憲)

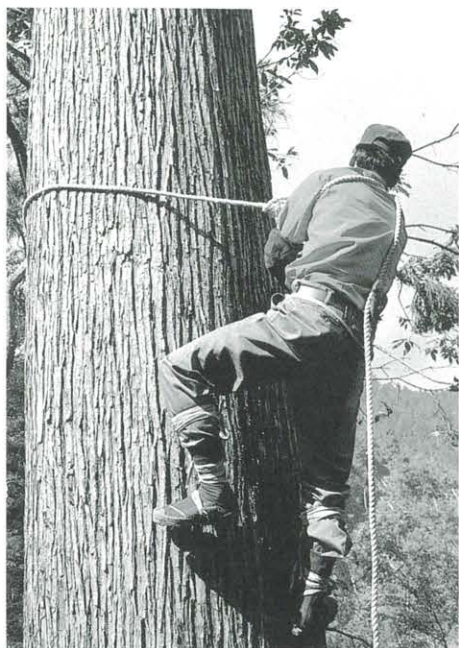

いつまでも残したい千本山天然木

馬路村俳壇

柚子湯してこの手生涯働く手

嶺高し四国のここは柚子の村

一つ残り居し木守柿今朝はなし

黒きまで紅の濃し冬の菊

大根引く穴に大小残しつつ

椋鳥や路地に工事の点滅燈

落葉焚くきびしき時の過ぎてゆく

ガラス越し婆と孫との日向ぼこ

冬日向まで連れ出せり老いし夫

枇杷の花鉄工所屋根錆びにけり

柚子搾りたる手を洗う皺深し

鳩ぼつぽを唄いつ一人柚子を採る

婆が爺の柚子の刺抜く昼休み

冬の堂鰐口吊せし穴を指す

清子

一美

安子

千鶴子

喜美栄

雅子

いわお





明けまして
おめでとうございます

良いお正月を過ごせました
でしょうか。
私は外国でクリスマスと
お正月を体験しました。



バギオ中央小学校のクリスマス・パーティと参観日です



どこでも、いつでも走っているジープ車というフィリピンで一番人気がある乗り物



北の道: フィリピン人は、平気ですが、外国人にとっては、下の方をずっと見たくない気がします



世界で一番ちいさいおさるさん かわいくて、怖がらず、手に座りました

私は寒さが苦手だからフィリピンに行くことにしました。フィリピンに行く前に3つ知っていた方がいいことがあります。それは、フィリピン・タイムとフィリピンスタイルの運転とお風呂です。

高知県とNZ(ニュージーランド)で田舎をかなり見たと思っていましたが、フィリピンに行くと田舎の感覚が変わりました。北ルソンではライス・テラスをはじめとして、とてもきれいな風景があると聞いて、マニラからバスに乗りました。

景色がきれいになると同時に道がだんだん狭くなりました。山に深く深く入って起伏する土地と谷にねているライス・テラスが続いてました。緑でいっぱいでしたが、道を見たら軽車の半分ぐらいの石が何個も落ちていました。フィリピンの道と比べると、馬路村の道が高速道路のように思われました。フィリピンでは乗り物の大きさと道での階級制度があります。バスが一番大きいので、好きなように運転できます。追い越す所がなくてもいつでも追い越してきて、レーンに戻るまでクラクションを鳴らして、反対側に走って行きます。近づいて来る車がバスより小さい時には、その車がバスの行きたい道から出なければなりません。しかし、ぎりぎりまで両方が正面衝突になりそうでおもしろかったです。

死んだようにバスから降りて、ホテルにチェックインしました。ホットシャワーをととても楽しみにしていましたが、その日からほとんど毎日のシャワーはバケツからお水をかけることになりました。

慣れてないドライビングでも、冷たいシャワーでも、フィリピンをととても楽しめました。フィリピン人はとても優しく、治安は心配したほど大丈夫でした。しかしマニラでは、あまり食べていないととてもかわいそうなお子どもが小道で寝ていました。そんな現場を見ると、NZで育てられたことをすごく感謝しなければならぬと思いました。



セブ島: フィリピンの竹でできたつり橋 かわれたところがいっぱいあって、渡るのが怖かった

安芸県税事務所 よりお知らせ

●納税は便利な口座振替で
忙しくて、納期内に納めに
行けなかったことはありませんか？

自動車税と個人事業税はガ
ス代や電気代と同じように口
座振替による納税ができます。

●手続きは金融機関の窓口で
ほとんどの銀行、信用金庫、
農協の窓口に応用紙が置いて
あります。

●手続きに必要なもの

本人名義の預金通帳と届出
印鑑が必要です。

●受付期間

自動車税

2月末まで

個人事業税

1期分は6月末まで

2期分は9月末まで

※この期間を過ぎたものは
次の年度(期)から引き落と
しになる場合があります。

●お問い合わせは県税事務所へ
県税のことで御不明な点が
ありましたらお気軽にお電話
ください。

TEL 0887-34-1161

— 確定申告は自分で書いてお早めに —

所得税の確定申告と納税は平成12年3月15日(水)まで

商売や事業を営んでいる方、給与以外に収入があるサラリーマンの方などに
とって、一年の総決算ともいえる確定申告の時期となりました。

所得と税額を正しく計算し、申告と納税は期限内に済ませてください。

税務署では、確定申告書・収支内訳書などの提出書類について、ご自分で作
成していただくことを推進しています。

税務署等に用意している「確定申告の手引き」、「収支内訳書の書きかた」
などを参考に、ぜひご自分で申告書等を正しく作成し、お早めに、郵送で提出
されることをお勧めします。

申告書の作成は、一般的に難しいと思われがちですが、「確定申告の手引き」
に示されている番号順に記入していくと、簡単にご自分で申告書が書けるよう
になっています。

また税務署では、ご自分で確定申告書等を作成される方のために、「申告書
作成コーナー」を設置し、記載方法のアドバイスをを行っています。

ご理解とご協力をお願いします。

消費税・地方消費税(個人事業者)の申告と納税は平成12年3月31日(金)まで

消費税は、預り金的性格を有する税です。期限内納付をお願いいたします。

【振替納税制度のご利用を】

納税の方法に、振替納税の制度があります。この制度を利用すれば、金融
機関の預貯金口座から振替によって納税することができますから、手数が少
なくて済みます。また、うっかり納期限を忘れてしまうこともなくなり大変
便利です。振替納税のご利用をお勧めします。

新たに振替納税を希望される場合は、預貯金先の金融機関か税務署に、
「預貯金口座振替依頼書」を提出してください。

※申告・納付の手続き等についてのお問い合わせは、安芸税務署まで ☎0887-35-3115

スポーツ安全保険

スポーツ安全協会傷害保険(賠償責任保険付)

区分	対象となる団体	掛金 (1人年額)	傷 害 保 険				賠償責任保険 (補償限度額)	共済見舞金
			死 亡	後遺障害	入 院 (日額)	通 院 (日額)		
A	・子どものグループ (中学生以下) ・文化、ボランティア活動 (高校生以上)	450円	2,000万円	3,000万円	4,000円	1,500円	身体賠償 1人 1億円 1事故5億円 財物賠償 500万円 140万円	
B	・老人クラブ団体 (60歳以上)	800円	500万円	750万円	1,800円	1,000円		
C	・成人のスポーツ (高校生以上)	1,400円	2,000万円	3,000万円	4,000円	1,500円		

※学校週5日制の実施に伴い、その休日に様々な生涯学習活動が行われています。
万一来に備えて、ぜひご加入をおすすめいたします。

■対象となる事故

●グループ活動中の事故

●往復途上の事故

■保険期間

平成12年4月1日より翌年3月31日まで(申込受付は3月より)

お問い合わせ

馬路村教育委員会 TEL 4-2216

役場魚梁瀬支所 TEL 3-2211

赤ちゃん万歳

「パパ・ママといっしょ」



よし き 五味 佳輝 くん

平成10年10月25日生

(保護者 五味隆仁・佳子さん)

こんにちは、佳輝です。僕は、三人姉弟の内が一番小さく生まれて、一番大きくなっています。卵と鶏肉は食べられないけど、大好きな魚と豆腐をいっぱい食べるからだね。十歳上のお姉ちゃんと六歳上のお兄ちゃんは、いつも遊んでくれるから大好きです。最近、郷ひろみやモーニング娘の歌に合わせて、一緒に踊っています。それと機嫌のいい時は、名前を呼ばれると「ハイッチ」と返事をするので、声をかけてね。



ひびき 小松 響 くん

平成10年10月13日生

(保護者 小松寛史・久美さん)

はじめまして、ひびきです。お兄ちゃんは、ぼくが寝てる時になでなでして起こしてくれます。(もつと眠りたいのに...) お姉ちゃんは、ぼくをだっこしてぐるぐる回してくれます。(痛いからいやなのに...) 三人で遊んでいても、いつのまにかぼくは、別の部屋に閉じ込められてしまいます。(仲間にいれてよ!) でも、そんなお兄ちゃん、お姉ちゃんが大好きです。こんなぼくたちをよろしくね!

ご冥福をお祈りします

氏名	藤原 美富	性別	女	年齢	81	死亡年月日	11・12・25	世帯主	藤原 藤利	続柄	妻	地区	魚梁瀬
----	-------	----	---	----	----	-------	----------	-----	-------	----	---	----	-----

リサイクルスタート

リサイクルへの第一歩として、今年の一月から缶・瓶の分別収集が始まりました。

北川村長山の広域リサイクルセンター完成後には、本格的にリサイクルに取り組むこととなります。

希望します。

缶・瓶の分別収集日は、馬路地区 毎月第三の火曜日

魚梁瀬地区 毎月第四の水曜日

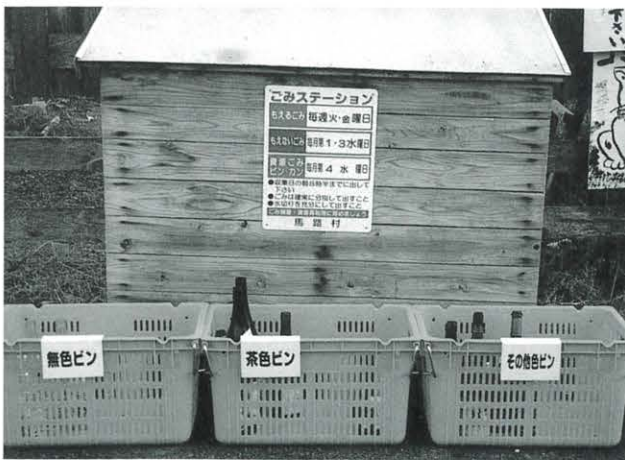

魚梁瀬地区内ごみ集積所

村内あちらこちら



12月4日 馬路地区熊野神社秋の例大祭



12月14日 馬路村交通安全協会



1月1日 魚梁瀬地区体育始め



1月15日 第18回村民駅伝競走大会



1月22日 第20回馬路村内芸能発表会

村のできごと

《12 月》

- 1日 馬路小学校校内マラソン大会
- 3日 馬路地区はし拳大会
- 4日 馬路地区熊野神社秋の例大祭（～5日）
- 8日 人権パレード
- 11日 馬路PTAクリスマスコンサート
- 15日 巡回図書
- 16日 馬路保育所クリスマス発表会
12月定例議会（～21日）
- 18日 魚梁瀬小・中学校校内マラソン大会
安芸郡市新人球技大会（～19日）

《1 月》

- 1日 魚梁瀬地区体育始め
- 2日 馬路地区体育始め
成人式
- 6日 消防出初め式
- 14日 農協・森林・役場三者会
- 15日 第18回村民駅伝競走大会
- 19日 巡回図書
- 21日 区長会
- 22日 中芸地区子ども駅伝大会
第20回馬路村内芸能発表会

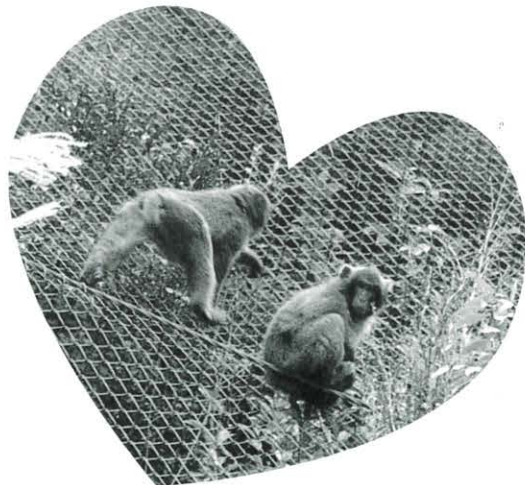

= ダム頂付近 =

今年はおしどりに
でようね!!

2月・3月 むらの行事予定

2月		3月		
日	月	日	月	
1	火	1	水	魚梁瀬保育所生活発表会
2	水	2	木	リハビリ教室（交流センター）10:00～
3	木	3	金	馬路小学校ひなまつり発表会 ひな祭
4	金	4	土	子どもの夢事業（魚梁瀬小学校4～6年生北海道へ）～7日 健康相談（朝日出会館）13:30～
5	土	5	日	啓 蟄
6	日	6	月	健康相談（交流センター）10:00～
7	月	7	火	健康相談（朝日出会館）13:30～ 1歳6ヵ月児健診（安田町保健センター）13:00～13:30受付
8	火	8	水	
9	水	9	木	公立高校入試（～10日） リハビリ教室（交流センター）13:30～
10	木	10	金	人権相談（魚梁瀬多目的施設）10:00～15:00 リハビリ教室（交流センター）13:30～ 3歳児健診（奈半利町保健センター）13:00受付
⑪	金	11	土	第18回東部美術展（北川村民会館）～14日 建国記念の日
12	土	12	日	
13	日	13	月	
14	月	14	火	健康相談（相名会館）13:30～
15	火	15	水	馬路ビン・カンの収集日 健康相談（相名会館）13:30～ 巡回図書 馬路中学校卒業式
16	水	16	木	巡回図書 リハビリ教室（交流センター）13:30～
17	木	17	金	リハビリ教室（交流センター）13:30～ 育児相談（魚梁瀬多目的施設）10:00～11:30 健康相談（魚梁瀬多目的施設）14:00～
18	金	18	土	
19	土	19	日	魚梁瀬小学校学習発表会 魚梁瀬中学校卒業式
20	日	⑳	月	春分の日
21	月	21	火	健康相談（交流センター）10:00～ 馬路ビン・カンの収集日 健康相談（東川会館）13:30～
22	火	22	水	健康相談（東川会館）13:30～ 魚梁瀬ビン・カンの収集日
23	水	23	木	魚梁瀬ビン・カンの収集日 馬路・魚梁瀬小学校卒業式 リハビリ教室（交流センター）13:30～
24	木	24	金	村内小・中学校終了式 魚梁瀬保育所卒園式 健康相談（日浦会館）13:30～
25	金	25	土	魚梁瀬育児相談（魚梁瀬多目的施設）10:00～11:30 健康相談（魚梁瀬多目的施設）14:00～ 馬路保育所卒園式
26	土	26	日	ふるさとキャラバン（馬路体育館）18:30～
27	日	27	月	
28	月	28	火	健康相談（日浦会館）13:30～
29	火	29	水	
		30	木	リハビリ教室（交流センター）13:30～
		31	金	

梅 一 輪
一輪ほどの暖かさ
服部 嵐雪