



広報

うまじ

第266号

平成24年8月1日発行



馬路村は「日本で最も美しい村」連合に加盟しています。

第8回ケロケロ祭り「遠山の金さん」

魚梁瀬ふるさと劇団杉ぼっくり



◀ 魚梁瀬多目的施設



悪だくみは、この金さんの桜吹雪がお見通しだぜ!!

大雨や台風の気象情報に注意して	2
村の補助金を利用して南海地震対策	3
役場職員の給与	4
馬路村振興計画 馬路村俳壇	5
おらが村の学校便り®	6・7
森林鉄道 100年物語(7)	8・9
議会だより No.129	10・11

目次

Ben Today~べんきょう~	12
Dr. 白田のアドリブばなし	13
赤ちゃん万歳 ふるさとへの便り	14
中芸広域連合(ねんりんピック・保健福祉課)	15
お知らせ	16
行事予定表	17
村内あちらこちら 村のできごと	18

大雨や台風の気象情報に注意して

大雨や台風による災害は
毎年発生しています

大陸と大洋にはさまれた日本では、季節の変わり目に梅雨前線や秋雨前線が停滞するため、しばしば大雨となります。

また、7月から10月にかけては日本に接近・上陸する台風が多くなり、大雨、洪水、暴風、高潮などをもたらします。

特に、傾斜の急な山や川が多い日本では、台風や前線による大雨によって、川の氾濫や山崩れ、がけ崩れなどが発生しやすく、人々の生活や生命が脅かされるような自然災害が、毎年のように発生しています。

近年は短時間に非常に激しい雨が局地的に降る豪雨も頻発しています。

また、増水した川を見に行つて流されてしまつたり、浸水した道路で側溝の境界が見えにくいために転落したりする事故も発生しています。



▲平成23年7月台風6号による川の増水
馬路保育所付近から対岸に向けて撮影

「防災気象情報」を活用し、
大雨や台風に備えましょう

台風などの大雨、洪水、暴風、高潮が引き起こすさまざまな被害を防ぐために、国や都道府県、市町村では、土砂災害防止のための砂防設備、がけ崩れ防止のための防壁、川の氾濫を防止するための治水工事など、さまざまな防災対策を行っています。

しかし、どんなに設備対策を行つても、自然の力が勝れば、災害は発生します。

災害から身を守るためには、国、県、市町村が行う対策だけでなく一人一人の「自助」、災害に対する備えをしておく、また、危険を感じたら早めに避難するなど、自らの身を守るための行動が重要です。

そのためには、「防災気象情報」が役立ちます。

大雨や台風は、地震災害のように突然襲ってくるのではなく、いつ、どこで、どのくらい強さで発生するかなど、ある程度予測することが出来ます。気象庁は、大雨や台風などに関する防災気象情報を随時提供しています。

重大な災害が起こる恐れのある時は「警報」、災害が発生する恐れのある時は「注意報」を発表し、注意や警戒を呼びかけています。

警報や注意報は原則として、市町村ごとに発表されます。

馬路村では、気象庁が発表する警報や注意報を受けて、有線放送で住民の皆さまに周知しています。

雨や風が強くなる前に、
家屋の補強などしましょう

雨が降ったり、風が強くなったりする前に窓や雨戸はしっかりと閉め、必要に応じて補強する、側溝や排水溝は掃除して水はけをよくしておく、風で飛ばされそうなものは固定したり、家の中に格納したりするなど、家の外の備えもおきましょう。

雨や風が強くなってからでは、外での作業は大変危険です。

また、地震対策を兼ねる飛散防止フィルムを窓ガラスに張るなど（家具転倒防止等対策補助対象品・次ページに記載）、室内の安全対策も行いましょう。

避難が必要になった時に備えて、非常持ち出し品の点検なども行っておきましょう。

*非常持ち出し品は、すぐ手が届く寝室か玄関に置きましょう。



▲平成23年5月
県道安田東洋線山側崩壊

村の補助金を利用して

南海地震対策！



阪神・淡路大震災の被害状況

家具などの転倒による
死亡・ケガが約8割

地震の際の最も多くの死亡及びケガの原因は家具転倒などによるものです。また、避難時に割れたガラスや散乱した食器でケガをしてしまうこともあります。

阪神・淡路大震災の際、死亡・ケガの約8割が家具などの転倒によるものでした。家具の固定によって地震発生時の被害を少なくすることができません。

家具の固定により被害を最小限におさえる

家具転倒防止等対策補助金

村では、地震発生時における家具の転倒等による被害を軽減し、村民の皆さまの安全確保のため、自宅にある家具などの転倒防止用品を購入した後に補助金を申請する制度を設けています。

補助金額は、対象経費の2分の1です。
(ただし、100円未満の端数を切り捨てた額)

補助金の申請は、1世帯につき、1回限りとなっておりますのでご注意ください。
家具転倒防止用品を購入後、領収書の提出に基づいて交付します。

補助金の限度額は1万円です。
例えば、
*総額1万円分、購入した場合。
2分の1で5千円の補助金を交付します。

*総額2万円分、購入した場合。
2分の1で1万円の補助金を交付します。

補助対象となる転倒防止用品とは…



▲家具転倒防止器具

ガラスの飛散を防止するものからタンスなどを倒れにくくするものなどです。



▲ガラス飛散防止フィルム

※不明な点やもっと詳しくお知りになりたい方は、馬路村役場総務課
☎(8)44-2111まで
お問い合わせください。

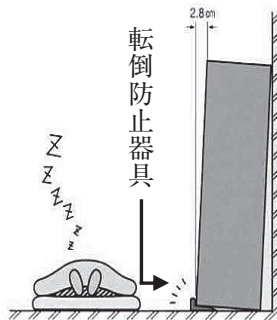

家具転倒防止用品の取り付け方法も簡単になってきました。南海地震に備えて身近にできることをしましょう。

役場職員の給与

役場職員の給与を公表します。給与は民間給与との比較により出された高知県人事委員会勧告に準じた内容で条例議案がつくられ、特別職等の報酬は特別職報酬等審議会での審議を経て、いずれも村長により議会に提出されたのち、議会の議決をもって決定されることとなっています。

1. 職員給与費の状況（一般会計予算：平成24年度当初）

（単位：千円）

区分	職員数	給与費				1人当たり給与費
		給料	職員手当	期末・勤勉手当	計	
平成24年度	36人	132,414	13,992	45,883	192,289	5,341

2. 職員の平均給料月額・平均給与月額および平均年齢の状況（一般会計予算：平成24年度当初）

一般行政職		
平均給料月額	平均給与月額	平均年齢
306,496円	328,242円	39.9歳

※平均給与月額とは、平均給料月額に扶養手当、住居手当等の手当を加算したものです。

3. 特別職の報酬等の状況（以下：平成24年4月1日現在）

区分	月額	期末手当
村長	696,000円	6月期 1.225月分
副村長	604,000円	
教育長	562,000円	
議長	236,000円	12月期 1.375月分
副議長	190,000円	
議員	162,000円	合計 2.60月分

4. 職員の初任給の状況

区分	初任給	
一般行政職	大学卒	161,900円
	高校卒	140,400円

5. 一般行政職の級別職員数の状況

区分	1級	2級	3級	4級	5級	6級	計
標準的な職務内容	主事補 主事	主任	主幹	係長	主監	課長 支所長	
職員数	7人	2人	11人	7人	3人	6人	36人
構成比	19.4%	5.6%	30.6%	19.4%	8.3%	16.7%	100.0%

6. 職員手当の状況

区分	状況			
扶養手当	配偶者	13,000円		
	配偶者以外の扶養親族	1人目から 6,500円 16～22歳の子 1人 5,000円加算		
住居手当	借家の場合 家賃 12,000円を超える場合 家賃に応じて 27,000円を限度に支給			
通勤手当	交通機関等利用者	55,000円までは全額支給		
	交通用具使用者	距離に応じ 2,000円～24,500円を支給 (ただし、片道2km未満の者は支給なし)		
期末・勤勉手当	支給期別	期末手当	勤勉手当	計
	6月期	1.225月分	0.65月分	1.875月分
	12月期	1.375月分	0.65月分	2.025月分
	計	2.60月分	1.30月分	3.90月分
	制度上の段階、職務の等級による加算措置	有 (ただし、特例措置により、勤勉手当については、加算措置を行わない)		

馬路村振興計画

No.2

平成24年3月に策定された「馬路村振興計画」を前号(265号)から分けて掲載しています。

今回は、振興計画の基礎データとなった、全世帯アンケートの回答を抜粋してお知らせします。

概要

名称 馬路村振興計画(住みよいむらづくり)のためのアンケート調査

実施時期 平成23年8月

実施方法 役場職員による全世帯聞き取り調査

回答数 408回答

(性別の割合) 男性52.2% 女性31.1% 未記入16.7%

○村への愛着度

「とても愛着を感じている」(40.2%)と「どちらかといえば愛着を感じている」(38.2%)を合計すると78.4%の方が村に愛着を感じています。

○村への定住意向

「住みたい」(53.9%)と「どちらかといえば住みたい」(21.1%)を合わせた75.0%の方が村に住みたいと回答されました。

○村の各施策の満足度・重要度(全68項目)

「不満」と回答された上位5位(割合の多い施策)は、次の表のとおりです。

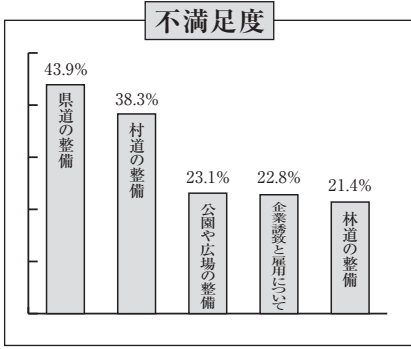

「重要であるので取り組んだ方がよい」と回答された上位5位(割合の多い施策)は、次の表のとおりです。

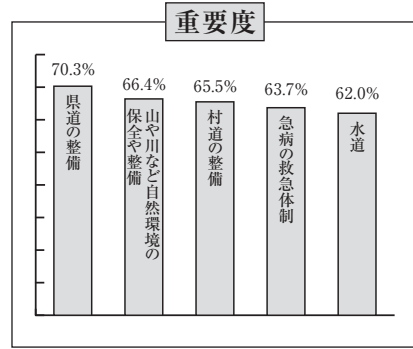

○今後の特色のある村づくりへの意向

「健康・福祉の村」(42.4%)が最も多く、次いで「快適住環境の村」(27.5%)、「環境保全の村」(25.0%)となっています。

以上のようなアンケートの結果を参考・反映させていただき、馬路村振興計画を策定しました。次号は、将来像や取り組み施策などをお知らせします。

なお、馬路村振興計画は各地区会館に置いてありますので、自由にご覧ください。

馬路村俳壇

夏草の伸び放題や何か居る
鹿除けの網背負いくる夏の山
山崎喜久子

青ゆずの太りてをるや帰り度し
雲の峰あの古里に帰り度し
山本 美幸

かき氷並んで食うも姉妹
雨あがりばと出できたる秋茜
中村 朔

半分を巻きて括りし葦すだれ
夕立の叩きてゆけりセニアカー
久武 典江

携帯は野球のさそい梅雨明ける
酔うほどに強きな親父日焼け顔
西山 球児

練習の始まりてをり阿波踊
われ先に手のでる皿のマンゴーに
福島 由子

岩を打つ波が獣に見えし夏
願い事もう何もなし天の川
上村 千代

晴間あり子らの駈けだす半夏生
母の忌やつづけ鳴きする時鳥
氏原 淑

野武士てふ地酒の蔵や青山河
賽銭は耳の神様滴れる
池 蘭子

藤椅子の眼差し沖を放すなく
はまぼうや故郷につづく波の音
東谷 晴男

おらが村の学校便り⑱



今年、村内の中学校は2年に一度の修学旅行の年で、馬路中学校と魚梁瀬中学校の2年生と3年生16人が、4月18日から3泊4日で政治・経済・文化の中心「東京」へ行ってきました。そして、施設の見学やさまざまな職業の人たちと触れ合う中で、大いに視野を広げてきました。

東京タワーから見た東京スカイツリーです。

1日目

役場前 出発式



いよいよ旅立ちの時になりました。いろいろな人たちが見送りに来てくれてうれしかったです。

初めての飛行機

飛行機に乗ったことがなかったのですが、「飛行機に乗る」ということが、この修学旅行での楽しみの一つでもありました。

緊張しながら手荷物を預けて…



高知龍馬空港

東京羽田国際空港

一番ビックリしたのは、離陸する時でした。一度止まりましたが、そこからのスピードがすごくて、顔が少し引きつりました。そして、体がぐっと持ち上がる感覚がしたと思ったら離陸していました。

東京大空襲 戦災センター



私は、ここで本当に戦争や空襲ほど悲惨で、残酷なものはないと、改めて思い知らされました。

国会議事堂



中に入るまでに、厳重な検査を行っていたので、時間がすごくかかりました。とても大事な所なんだなと思いました。

夕食・夜景見学

ホテルで少し早い夕食になりました。メニューはしゃぶしゃぶ。口の中であつけるお肉の食感や味は忘れられません。食後は東京都庁へ。馬路では見ることができない、とてもきれいな夜景が見えました。



2日目

築地 中央卸売市場



築地の中央卸売市場に行き、せりかけられる魚や野菜を見学しました。僕は魚が大好きなので、見学するのがとても楽しかったです。また、市場の人が、「どっから来た?」とか「楽しんで行きな」と、笑顔で話しかけてくれ、僕もこういう人たちみたいになりたいと思いました。

見学の後、場外市場で食べた昼食のお寿司もおいしかったです。

東京タワー



東京タワーで、真下が見えるようにガラスになっている所に乗りました。怖かったあ。足元をミニチュアカーが走っているみたいでした。

2日目続き 最高裁判所

2日目の移動は、地下鉄とJR線でした。もちろん東京タワーから最高裁判所への移動も地下鉄です。

最高裁判所では、映像を見て裁判所の役割や仕組みを学んだあと大法廷へ行き、かけてある絵の意味など大法廷について教えてもらいました。

最高裁判所から歩いて皇居前へ行き、ちよとと休憩です。

江戸末期、大老の井伊直弼いのおすけが襲われた桜田門の前です。



2日目の最後は、劇団四季の「美女と野獣」観劇でした。見るまでは楽しみじゃなかったけれど、始まってびっくりしました。セットも上手に変わると、歌声もすごくきれいでした。つい笑ってしまうシーンやうるっとくるシーンもあり、楽しかったです。

3日目

一日、東京ディズニーランドで。行ったことがなかったのでもちよと不安でしたが、ワクワクの方が大きかったです。

グランドサーキット・レースウェイというのに乗りました。これは、レーシングカーを運転して曲がりくねったコースを走るアトラクションでした。おもしろくて五回も乗ってしまいました。

私以外の魚梁瀬の女子は絶叫系の乗り物に乗るようだったので、どうしようかと思っていたら、馬路の女子も絶叫系が嫌いだと分かり、一緒に行動することにしました。絶叫系の乗り物が嫌いだという共通点で結びついたグループでしたが、私にとっては一番楽しい思い出になりました。



ピクサンダー・マウンテンに乗りました。列車が岩山を走り抜けるアトラクションでした。あまり怖くなかったので、思いつきり手を上げてみんななで叫びました。おもしろかったです。

東京ディズニーランド

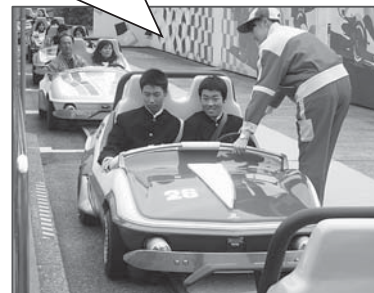

スプラッシュマウンテンというアトラクションでは、栃木県の生徒と仲良くなり、同じボートに乗りました。滝を落ちる時、写真を撮ってもらうことも教えてもらい、いっしょにピースをしました。滝を落ちると、私は一番前だったので、前髪がお風呂の後みたいになりました。



4日目

最終日は、羽田空港機体整備工場に行きました。工場の見学だけでなく、飛行機はなぜ飛ぶのか、燃費をどうやって良くしているのかなども教えてもらいました。

羽田空港機体整備工場



帰りの飛行機から富士山が見えて感激しました。



馬路に帰ってきました。とても空気がおいしかったです。この4日間で馬路では絶対できないような体験がいろいろありました。これから生かしていきたいです。

説明の後、パイロットや整備士のユニフォームを着させてもらっています。それが一番心に残っています。

最後には工場を見学しました。そこには、テレビでしか見たことのない、総理大臣が乗ったりする日本政府専用の飛行機もありました。とても良かったです。



東京羽田国際空港

高知 龍馬空港

馬路 魚梁瀬



やなせしんりんてつどう

森林鉄道100年物語 (7)

— 明治44年開通 —

構成 清岡博之

本格的な森林鉄道としては青森、秋田について明治44年に馬路く田野間が完成した。軌道幅が762ミリ(2フィート6インチ)で総延長は21,234mとされている。この頃にはまだ機関車が導入されておらず、木材を積んだトロ(トロッコ)を馬路から海岸部まで重力による自然落下で降ろし、空トロを上流へひきあげるには犬を使った。ちなみに馬路から奥の軌道では牛にも



ざいどう オオムカエ隧道と みょうじんぐち 明神口橋

トロをひかせており、運行にあたる作業員を「牛びき」と呼んだ。

◇ ◆ ◇

オオムカエ隧道は現馬路大橋から約8km下流の安田川左岸にある。切石で構成される南側坑門の隅石にはローマ数字でⅢの刻印が目にとまる。明治44年の開通当時に建造された隧道で、下流から数えて三番目に位置することを教えている。Ⅰがエヤ、Ⅱがバンダ島、Ⅴが平瀬、Ⅶの五味隧道が現存する。Ⅷは大正

4年ごろに建造されたときれる河口隧道で、ここも当初の刻印方式を踏襲している。

レールを敷いていた路盤の縁石と、排水機能を兼ねると思われる間隙をへだてて切石の側壁が立ち上がっている。側壁の角にあたる隅石は正方形(断面が正方形で、柱のように長い立方体)の石を、長辺と短辺とを交互に積み重ねる「算木積み」を用いる。左右対称のアーチ状に、中央頂部の要石まで迫石を14石積み上げる。五角形の要石には額縁となるエッジを施している。坑門壁面を構成するウイング(翼)部をへて最上部には高さ280ミリの切石を一列に並べて笠石としていた。

切石の見事さには驚く。石工がノミとハンマーで仕上げたものである。加工前の原石

上/オオムカエ隧道南側坑門。路盤から鉛直方向に側壁が立ち上がり、下から6段目の隅石にはⅢの刻印が明瞭に視認できる。迫石が半円のアーチ曲線を描き、頂部には盾型五角形の要石がすわる。101年の年月を経たが寸分の狂いも見られない。

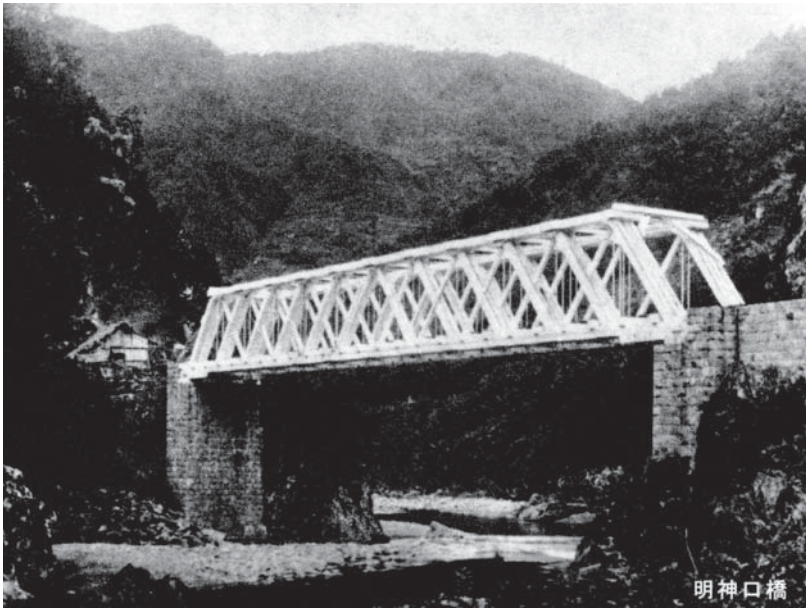

上/架設当初の明神口橋。兩岸が石積み橋台の木造トラス橋として建造された。ヒノキ材が用いられたとされ、橋長が40mほどあり、当時の技術水準の高さをみせている。高知市民図書館『寺田正写真文庫』提供

は周辺の田や畑に露出している良質の転石であったり川に無数にある巨石であったりした。多角形の「セイランボウ」と呼ばれる鉄製のノミで原石に穴をくついでいく。時おり穴へは水を流し込みながらセイランボウの頭をハンマーでたたく。水によって石の硬さがいくらかやわらぐようだ。穴が深くなるとセイランボウも長いものに替えていく。適度な深さに達したら黒色火薬をつめる。ダイナマイトでは

石が細かく割れすぎて切石として用をなさなくなる。火薬をつめると赤土をねったようなものでフタをした。大割れした石材はノミで丁寧に規格寸法に仕上げられ、近所に住む女性らもひとついっくらで背負って建造現場まで運んだ。

◇ ◆ ◆

明神口橋はオオムカエ隧道に近接してある。鋼製トラス構造の赤鉄橋としてなじみが深い、これは昭和4年に架

川原で「ふいご」を使って炭の火力を高め、リベットをまつ赤に焼いていたそう。それを上方に向かって放りあげると鋼材を組んでいる作業員が漏斗状の受け器具で受け止め、ヤットコではさんですばやく穴にさしこむと反対側をハンマーでかきめる。

他の工事現場でリベットの放りあげを実際に目撃した北川村在住のH氏によると、高い橋では途中へ中継作業員を置いて2段に投げ上げていたそう。

明神口橋も当時でいえばかなりの高さを誇っていた。このような語りが残っている。あるときチクワ売りの行商人が橋の上から川に転落してしまった。とっさに手にしていたこうもり傘（洋傘）を開いて無事にふわりと川原へ着地し、散らばったチクワを何

チクワ売りもこうもり傘でふわりと着地

け替えられたものである。鉄の部材と部材を接合させるのに溶接やボルト締めではなく、当時一般的であったリベットを使っている。近くに住んでいた古老の話によると、下の

事もなかったかのように拾い集めていたという。

今は隧道も橋も町道として利用され、身近に林鉄時代のなごりに触れられる絶好のスポットとして人気である。

林鉄の雰囲気味わえる絶好のスポット



左/明神口橋を渡ってオオムカエ隧道に向かう観光客。今年4月から7月末までの4ヶ月間に大阪や神戸などから900人余りの観光客がツアーで訪れ、「むらの案内人クラブ（杉山逸男会長・15人）」が案内を担った。6月24日写す。

議会だより

No.129

6月定例会

平成24年6月定例議会は、6月7日から13日までの7日間の会期で開催された。7日は、議会報告などの諸般の報告に続いて、専決処分の承認議案2件、繰越明許費の報告1件を審議、採決した後、11議案の提案説明が行われた。8日から11日までは、議案精査のため休会。12日は一般質問を4氏が行った後、議案等の質疑、採決を行い、条例改正や補正予算など11議案を可決。その後、議員提出議案1件を可決し、会期を1日繰り上げて閉会した。

一般質問

一般質問には、4氏が立ち、次のとおり質問を行った。

(質問趣旨、執行部答弁要旨)

問 山中隆議員

あいさつについて、何度も質問しているが、役場へ行っても職員があいさつをしない。

また、村民の方を見て仕事ができている。村民から期待のもてる職員の育成に努めてもらいたい。村長はどのように考えているのかを問う。

答 村長

職員会などで常に職員として住民に対して、目配り、配慮、公平感をもって対応すること、積極的に村民の中へ足を運び意見を聞き行政に生かすようにと指導している。

平成14年には、市町村職員の育成を目指すことを目的にこうち人づくり広域連合が設立され、さまざまな研修を行っている。職員を参加させて資質向上に努めている。

また、一斉清掃では、中ノ川地区へ若手職員が数名入り清掃を応援した。このような取り組みをこれからも続けていければと感じている。

答 総務課長

役場の職員の村民に対する対応については、村民それぞれの感じ方に違いがあると思うが、窓口対応が遅かったりすることはあっても、人間味が欠けている職員はいない。このことについては、何度も質問され、その都度、課長会などで協議し、全職員に徹底している。

また、今年度は村民との交流を目的とし、個人の農地を借上し、その農地を管理する職員研修を始めた。これを通して、少しでも村のことが理解できればと願っている。

今の時代は、将来がなかなか読めない時代である。村では、村民の福祉向上、農林業発展のための啓発、補助、保健衛生、少子化、高齢者対策など、さまざまな施策を行い、村の維持に努めるとともに、将来につなげることができるよう、村の自然や土地、文化、言い伝えなどを守っていくことが職員としての務めと考えている。

問 岩城勝則議員

消防団員の訓練を含む出勤時における人的被害と、一般村民のボランティアによる公道等の清掃活動中における人身、物損事故に対する補償制度については、どのようなものがあるのか。

また、東日本大震災での消防団員が殉職されたことを踏まえ、消防団員への村独自の補償制度の充実ととも、村行政に対する村民の協力を得やすくするため、ボランティア活動に関する補償制度の充実について問う。

答 村長

本村における馬路消防団の定数は、馬路分団32名、魚梁瀬分団19名、計51名であり、消防団員の身分は、中芸広域連合の非常勤の職員の公務災害補償等に関する条例及び中芸広域消防団の設置に関する条例の中で規定をされ、消防団員として活動する時には公務災害の適用となる。

一斉清掃など村が主催する活動や行事については、村が加入している総合賠償保障保険によって、学校、社会体育、文化、福祉などのそれぞれの活動を含め一定の補償が整備されている。

しかしながら、自主的な村道の草刈りなど、ボランティアにおけるケガや事故については、個人の責任となる。

すなわち、一斉清掃の場合、村が定める日(本年は6月10日の当日)においては保険の対象と見なされるが、事前に行われる作業については対象となり難い解釈である。

また、PTAや各地区への委託、請負における草刈りなどにおいては、受託者の責任となることから、受託者において保険に加入するなどの対応が必要となる。

なお、補償制度の充実については、研究、検討をしたい。

問 五味隆仁議員

福島第一原発事故以降、安全で安心な自然再生可能エネルギー(太陽光、水力、地熱、波力、バイオマスなど)への注目度が高まっており、村では馬路村再生可能エネルギー検討委員会の予算も計上されているが、地理的条件、日照時間、降水量等を考慮し、どのような再生可能エネルギーを主体に取り組み予定なのかを問う。

また、本村は森林資源が豊富であるが、木質バイオマス発電の活用について、村の考え方を問う。

答 村長

村では、昨年度、馬路村再生可能エネルギー検討委員会を立ち上げ、環境対策、災害時のエネルギー対策に資する再生可能エネルギーの実現化に向けて取り組んでいる。

本村の場合、年間降水量が多い、地形が急峻、過去において村内で小水力発電が実施されてきたということから、まずは小水力発電を主体として活用していくことを考えている。

また、木質バイオマス発電については、規模が大きくなるため採算性の面などから活用し難いと思われるが、森林資源が多い村として、その活用について順次検討を進めたい。

問 皆津由理議員

村では少子化と生産年齢人口の減少が大幅に進み、人口は平成24年4月1日現在、982人までに減少しているため、人口対策を村の最重要課題に位置付けている。

村の人口減少を改善していくためには、若者の定住や少子化対策など、積極的な施策を早急に打ち出す必要があると考えるが、どのような取り組んでいくのかを問う。また、定住希望者の受け入

れも視野にインターネットの活用など積極的な情報提供が必要であると思うが、これについて、村長の考えを問う。

答 村長

村の人口は、さまざま要因で減少し、平成24年5月31日現在、馬路地区が347世帯で777人、魚梁瀬地区が102世帯で206人、全体では449世帯で983人である。児童園児は、保育園児が28名、小学生が32名、中学生は27名、全体で87名である。高齢者人口は367人で、高齢化率は37%である。また、80歳以上の人口は132人で、人口比率は13.4%である。

人口の増減は、出生、死亡に伴う自然的なもの、転入、転出などに伴う社会的なものとの二通りに考えられ、本村における過去5年間の自然的な増減は、1年間に平均10人の減少という状況にある。

人口対策は、村の最重要課題であるので、全庁的に取り組んでおり、他市町村から村内の職場に通勤している方を対象に定住対策、少子化対策の一環としてさまざまな助成制度を説明しつつ、村への居住について聞き取りによる

アンケートを実施した。

その結果、定住施策である制度の充実などについては馬路村が良いという意見が多かったが、現実的には病院やコンビニ、スーパーなどがなく不便である、公共交通の便が悪く住みにくいという意見が多かった。

さらにアンケートの分析を進めるとともに、村の良さ、例えば小規模を生かしての教育、学力の向上に取り組んでも多く住んでいただけのよう努力をしたい。

また、定住希望者に対する情報提供については、他の自治体の情報の出し方も参考にしながら、研究検討していきたい。

なお、定住、少子化対策については、地域の協力も大事であると考え。行政としても次の展開へと進めながら一生懸命取り組みたい。



議案と審議結果

6月定例会で審議された議案等については、すべてが可決または承認された。主なものは次のとおりである。

- 専決処分承認（平成23年度馬路村一般会計補正予算（第7号））
- ▼ 公共土木施設災害復旧費の財源の内訳変更。
- 専決処分の承認（馬路村税条例の一部改正）
- ▼ 新築住宅に係る固定資産税等の減額を措置。
- 平成23年度馬路村一般会計繰越明許費の報告
- 馬路村バンガローの指定管理者の指定（馬路村観光協会）
- 課設置条例の一部改正
- ▼ 外国人登録事務を削除し災害医療に関する事項等を追加。
- 印鑑条例の一部改正
- ▼ 外国人住民の印鑑登録に関する規定の整備。
- 国民健康保険税条例の一部改正
- ▼ 東日本大震災の被災者の負担軽減措置を延長。
- 馬路村立学校教員等宿舍条例の一部改正
- ▼ カジヤ教員宿舍を除外。

- 奨学資金条例の一部改正
- ▼ 奨学生選考委員の委員数等の見直し。
- 馬路村バンガローの設置及び管理に関する条例の一部改正
- ▼ 採合橋もみあはしの管理を規定。

- 平成24年度馬路村一般会計補正予算（第1号）
- 平成24年度馬路村国民健康保険特別会計補正予算（第1号）
- 平成24年度馬路村診療所特別会計補正予算（第1号）
- ▼ 平成24年度補正予算は、主に人事異動に伴う人件費の補正。
- 議員派遣の件について
- ▼ 議員研修会等への派遣を決定。

第5回臨時会（7月5日）

第5回臨時会では、次の議案が提出され、可決し閉会した。

- 工事請負契約の締結について
- ▼ 森林管理道押谷線開設工事
- ・ 相手方 魚梁瀬産業有限公司
- ・ 契約額 9,555万円

Ben Today

～べんきょう～

国際交流員：ベンジャミン・ウィルフォード
(イギリス コーンウォール出身)

皆さんは、「イギリス」or「英国」といえば何が頭に浮かびますか？

ビッグ・ベンの時計台？ バッキンガム宮殿？ イギリスの近衛兵？ これらは全部イギリス王室に関連しています。

イギリス王室は、日本と同じ立憲君主制国であり、現在の王様は、エリザベス2世です。

日本の天皇は、ニュースなどで報道される場合、名前を使わず、敬称「天皇陛下」が使われています。これを最初に見た時は驚きました。イギリスでは、エリザベス2世の敬称「女王陛下」などありますが、ほとんど使われていません。また、日本の天皇誕生日は祝日として祝われていることにも驚きました。

エリザベス女王はふたつの誕生日があります。実際に生まれた日は、4月21日ですが、女王公式誕生日は6月に行っています。どちらもイギリスの祝日ではないので、一般的にイギリス王室を祝う日はありません。

しかし、今年の夏には待ちに待った行事がありました。

エリザベス女王の即位60周年を祝うダイヤモンド・ジュビリー（ジュビリー：記念祭）が開催されました。また、祝賀パーティーでは、日本のロック界を代表する、ギタリストの布袋寅泰さんのライブパフォーマンスも行われました。

イギリスの歴史でダイヤモンド・ジュビリーをもらった王様は2人だけ、19世紀のビクトリア女王とエリザベス2世なので非常に大事な行事です。

ジュビリーはイギリスだけでなく、英連邦諸国でも一連の公式行事が開催されました。

6月2日から5日までの4日間で豪華なイベントが催され、連日の祝日となりました。

2日は、競馬好きで知られるエリザベス女王が、伝統の競馬レースを観戦しました。

3日は、イギリスの海上歴史を祝うためテムズ・ダイヤモンド・ジュビリー・ページェントが開催されました。この祭りでは、新旧大小の1000隻以上の船がロンドンのテムズ川を下り、盛大にパレードします。イベントでの船の数としては、世界新記録です。そして、



この船団の中でも女王が乗った王室船はすごく豪華でした。イギリスは、霧雨の国と言われていますが、このイベントの時も小雨が降るなか100万人もの観客が集まりました。



同日、イギリスの各地では住民や友人らと路上でパーティーを開き食事や飲酒を共にするイベント「ビッグ・ジュビリー・ランチ」が開催されました。



4日は、英連邦諸国オーストラリア、ニュージーランド、カナダなどの各地で2012のビーコンを灯し、バッキンガム宮殿で開催された無料コンサートでは、英連邦諸国の歌手とビートルズのポール・マッカートニーが演奏しました。

最後の5日は、女王がセント・ポール大聖堂で礼拝後、馬車に乗りパレードをしました。

イギリス国民が自国の文化や歴史を祝う行事としてダイヤモンド・ジュビリーは、非常に良かったと思います。これを記念して、ビッグ・ベンの時計台を「エリザベスタ」に改称することが下院で了承されました。個人的には「ベン」が格好いいと思います。

今年は、王室のイベントだけでなくロンドンオリンピックが行われていますね。私はチームGBRとJPNを応援します。頑張れ！英日！

Dr.白田の アドリブばなし

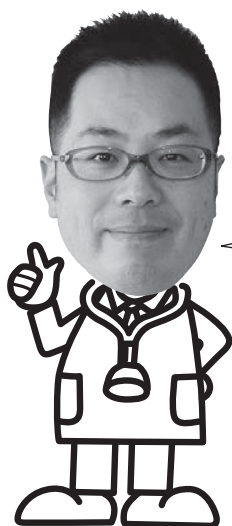

今月は
熱中症の話です

熱中症は、生命にかかわる疾患です



予防をすれば防げる！

熱中症になった場合も、適切な応急処置により救命することができます。正しい知識をもち、自分の体調の変化、また周囲の人にも気を配り、予防を呼びかけ合い健康被害を防ぎましょう。

熱中症とは

高温多湿な環境下で、体内の水分や塩分のバランスが崩れたり、体温調節機能がうまく働かないことにより、体内に熱がたまり、筋肉痛や大量の発汗、さらには吐き気や倦怠感などの症状が現れ、重症になると意識障害などが起こります。

→急に暑くなった日は特に注意！

気温が高い、湿度が高いなどの環境条件と、体調が良くない、暑さに体がまだ慣れていないなど体調による影響とが組み合わされることにより、熱中症の発生が高まります。屋外だけでなく室内で発症し救急搬送されたり、不幸にも亡くなられたりするケースもあります。

→室内にいるときも注意が必要！

予防方法

「水分補給」と「暑さを避けること」が大切！

水分・塩分補給

こまめな補給を。特に高齢者や子どもは、のどの渇きを感じなくてもこまめに補給をしましょう。

体調に合わせた取り組み

こまめに体温測定を。(特に体温調節が十分でない高齢者や子ども) 保冷剤や氷、冷たいタオルなどにより体を冷却しましょう。

室内環境

扇風機やエアコンを使った温度調節をしましょう。室温が上がりにくい環境の確保(換気、遮光カーテン、すだれ、打ち水など)室温の確認！

*がまんしてエアコンを使わないと体調を崩すことがあります！

外出時

日傘や帽子を着用しましょう。

日陰を利用しこまめに休憩を取りましょう。

通気性の良い、吸湿・速乾の衣服を着用しましょう。

処置

涼しい場所へ避難させましょう。

衣服を脱がせ、身体を冷やしましょう。

水分・塩分を補給しましょう。

*自力で水を飲めない、意識がない場合は、直ちに救急車を要請しましょう！

注意点

体調の変化に気をつけ、暑さに対する抵抗力をつけましょう。

患者のおよそ半数は高齢者(65歳以上)です。暑さに対する体の調節機能や水分不足に対する感覚機能の低下に気をつけましょう。

かかりやすい高齢者や子どもたちを注意深く見守り予防を呼びかけ合しましょう。

気温が高い日、湿度が高い日は、決して無理な節電はせず、適度に扇風機やエアコンを使用するようにしましょう。

今月のひとこと

5月某日、高知大学医学部の大勢の学生さんが馬路村へ実習に来ました。その際に、村のいろんな方の話を聞く機会がありましたが、皆さん、とてもお話が上手で感心しました。それにひきかえ私は、時間がオーバーしうまく話せなくて冷や汗をかきました。私も皆さんを見習って、少しでも話を上手にできるようにしたいと思います。(苦笑)

熱
中
症
の
知
識
を
再
確
認



赤ちゃん万歳

＊パパ・ママとらっしゅ＊



こんにちは。式部 凧^{なぎ}です。
 ちよつとサイズが大きいので、どこへいっても
 「まあ丈夫な」とか「大きいねえ」と驚かれます。
 4カ月にならないうちから8kgを超えていたから、
 それもしょうがないかな(笑)
 最近は寝返りもできるようになって、うつぶせに
 寝るのが気持ちいいことに気づきました。
 あと、大好きなのはお姉ちゃん!!
 いっぱい絵本を読んでくれるんだ♪
 そんな僕を見かけたら声をかけてね♥



式部 凧^{なぎ}くん (東川)
 平成24年2月16日生
 (保護者 式部宇晃さん・幸代さん)



ふるさと の便利40

40

馬路村の皆さん、こんにちは。
 魚梁瀬出身の橋本梢です。
 本山町に嫁ぎ21年、魚梁瀬で過
 ごした15年よりも長い年月が過ぎ
 たことに不思議な感じがします。
 3人の息子にも恵まれました。
 今春、長男が大学進学で家を離
 れ、さまざまな心配をする中、
 「私の時も・・・」と考えると、
 改めて両親への感謝の気持ちで胸
 が熱くなりました。今になっ
 て・・・ですが。
 今、土佐町の「米米ハート」と
 いう米粉のパン屋で超忙しい毎日
 を送っています。
 JA病院で第1と第3の月曜日に
 販売しています。また同病院と医
 大に朝食用パンも納品していま
 す。
 早朝から遅くまで、美しいパン
 を作ろうと頑張っています。



▲後列中央が私です

馬路村の皆さん！機会がありま
 したら、ぜひ「米米ハート」へお
 立ち寄りください。
 声もかけていただけるとうれし
 いです。
 暑い夏、実家から届いた「ごっ
 くん」がエネルギーになります。
 ふるさとへ！両親へ感謝しながら
 「いただきます」

エネルギー源

馬路村

本山町

橋本梢さん

旧姓 护山(魚梁瀬出身)

第26回全国健康福祉祭こうち大会
ねんりんピックよさこい高知2013

平成25年10月26日[土]～29日[火]

●●●● 長寿の輪 龍馬の里で ゆめ交流 ●●●●



ねんりんピックよさこい高知2013

リハーサル大会開催

(バウンドテニス交流大会)

平成24年9月29日(土)から30日(日)まで、中芸広域体育館(結いの丘ドーム)で「ねんりんピックよさこい高知2013リハーサル大会」として、バウンドテニス交流大会が開催されます。

当日は、健康づくり教室(事前に、新聞折り込みでお知らせ)も同時開催しますので、多数の方のご来場をお待ちしています。

お問い合わせ先

中芸広域連合ねんりんピック推進課

☎ 0887-30-1738

「ねんりんピック」とは、高齢者を中心とするスポーツ、文化、健康と福祉の総合的な祭典である『全国健康福祉祭』の愛称です。

高齢者を中心とする国民の健康の保持・増進、社会参加、生きがいの高揚等を図り、ふれあいと活力のある長寿社会の形成に寄与することを目的として、厚生省創立50周年を記念して昭和63年にスタートし、毎年開催されています。

60歳以上の選手が出場できる、ゲートボールやテニスなどの20種目のスポーツや囲碁、将棋など4種目の文化の交流大会を県内各地で開催します。また、美術展、音楽文化祭、子どもフェスティバルなど、あらゆる世代の人たちが楽しめるイベントも開催します。中芸地区では、中芸広域体育館でバウンドテニスを開催します。



国内最大級の感染症！

受けよう「検診」治そう「ウイルス性肝炎」

—早期発見・早期治療は

肝硬変や肝がんへの進行を防ぎます！—

ウイルス性肝炎は、血液や体液を媒体にして感染するため、過去の同一注射針による集団予防接種や輸血などにより、誰もが感染の可能性があります。

また、肝臓は「沈黙の臓器」と言われ、自覚症状が出にくいので、知らない間に肝硬変や肝がんに行進していることがあります。特に40歳以上の方に感染が多いと言われます。

感染が分かったら

治療方法・医療費助成制度

ウイルスの排除する核酸アナログ製剤や・根治を目的としたインターフェロン治療があります。国と都道府県では肝炎治療にかかる医療費について助成を行っています。

お問い合わせ先:安芸福祉保健所(電話34-3175)

肝炎ウイルス検診を無料で実施中!

採血による検査で結果は数週間で分かります。過去にB型肝炎、C型肝炎検査をしたことのない方は検査の対象になります。

実施場所

- ①中芸5町村の特定健診
- ②高知県内の保健所
- ③県内の約350カ所の
委託医療機関



【情報提供】

中芸広域連合保健福祉課(電話38-8212)

お知らせ

新しい人権擁護委員です

全国一斉「高齢者・障害者の人権あんしん相談」強化週間

電話相談を実施します。
 実施期間：9月10日（月）～9月16日（日）
 時間：午前8時30分～午後7時まで
 ただし、土曜日・日曜日は午前10時～午後5時まで
 開設場所：高知地方法務局人権擁護課
 電話番号：0570-003-110（全国共通ナビダイヤル）
 ＊最寄りの法務局につながります。
 相談内容：介護者からの肉体的・心理的虐待あるいは家族等による経済的虐待など

平成24年7月1日付をもって法務大臣から人権擁護委員に委嘱されました。人権相談、人権啓発活動などを行っています。お気軽にご相談ください。秘密は厳守されます。

皆津 由理さん
 （魚梁瀬・新任）



清岡 敬二さん
 （馬路・新任）

募集種目	資格	受付期間	試験日	
航空学生	高卒(見込含) 21歳未満の者	8月1日～9月7日	1次 9月22日	
一般曹候補生	18歳以上 27歳未満の者	8月1日～9月7日	1次 9月17日	
自衛官候補生		年間を通じて行っており 受付時にお知らせいたします。		
防衛大 学校	高卒(見込含) 21歳未満の者	8月1日～9月7日	9月24日	
		推薦	9月3日～9月5日	9月29日・30日
		総合選抜	9月3日～9月5日	1次 9月29日
		一般前期	9月3日～10月1日	1次 11月10日・11日
	一般後期	25年1月23日～2月1日	1次 25年3月2日	
防衛医科大学校		9月3日～10月1日	1次 10月27日・28日	
看護学生	高卒(見込含) 24歳未満の男女	9月3日～10月1日	1次 10月20日	

来春、大学・高校・専門学校を卒業のみなさまへ
平成24年度『自衛官募集』
 職域多彩、君の能力を眠らせない

お問い合わせ先 自衛隊高知地方協力本部安芸地域事務所
 安芸市本町3丁目11-5 ☎0887-35-2749

放送大学 10月入学生募集のお知らせ

授業をBSデジタル放送で好評放送中!
 231chに合わせ一度ご覧ください。

放送大学はテレビやラジオの放送やインターネットを通して学ぶ遠隔教育の大学です。

心理学・福祉・経済・歴史・文学・自然科学など、幅広い分野を学べます。(科目数300以上)

出願期間は8月31日までとなっています。

資料を無料で差し上げています。

お気軽に放送大学高知学習センター(☎088-843-4864)までご請求ください。放送大学ホームページでも受け付けております。

遺言と成年後見

～講演会&ケース検討会・相談会～(無料)

◆日時 平成24年8月22日(水)13時～17時
 (受付12時30分～)

◆場所 田野町老人福祉センター
 (安芸郡田野町1828番地4)

1部 13時～15時

◇講演会 講師 司法書士 田中 勇
 (成年後見センター・リーガルサポート高知支部長)

2部 15時15分～17時

◇ケース検討会
 ◇相談会

(お問い合わせ先)

高知県司法書士会 ☎088-825-3143(0887-23-0360)

8月・9月 むらの行事予定

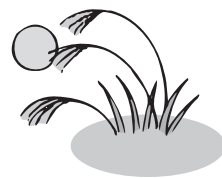

8 月		
1	水	乳児健康診査(田野町保健センター) 13:00~ バラ風呂(馬路温泉)
2	木	
3	金	行政相談所(魚梁瀬多目的施設) 10:00~12:00 人権相談所(//) 10:00~15:00
4	土	パッチワーク教室(就業改善センター)
5	日	
6	月	
7	火	絵本の読み聞かせ(魚梁瀬保育所) すくすく教室(田野町保健センター) 9:30~ 有害物収集
8	水	3歳児健康診査(田野町保健センター) 13:00~
9	木	
10	金	馬路・魚梁瀬合同宿泊保育(~11日) 古紙収集(魚梁瀬)
11	土	
12	日	
13	月	
14	火	リサイクル収集
15	水	馬路納涼祭
16	木	
17	金	
18	土	
19	日	
20	月	
21	火	絵本の読み聞かせ(馬路保育所・就業改善センター)
22	水	1歳6カ月児健診(田野町保健センター) 13:00~
23	木	
24	金	古紙収集(馬路)
25	土	
26	日	
27	月	
28	火	リサイクル収集
29	水	
30	木	巡回図書(就業改善センター前)
31	金	

9 月		
1	土	バラ風呂(馬路温泉)
2	日	
3	月	
4	火	敬老会(魚梁瀬) 絵本の読み聞かせ(魚梁瀬保育所) 有害物収集 馬路地区スカッシュバレーボール大会(~5日)
5	水	乳児健康診査(田野町保健センター) 13:00~ 敬老会(馬路)
6	木	
7	金	
8	土	
9	日	
10	月	
11	火	すくすく教室(田野町保健センター) 9:30~ リサイクル収集
12	水	巡回図書(魚梁瀬多目的施設前)
13	木	
14	金	古紙収集(魚梁瀬)
15	土	
16	日	第32回馬路おしどりマラソン大会
17	月	敬老の日
18	火	絵本の読み聞かせ(馬路保育所・就業改善センター)
19	水	馬路保育所あきらちゃん&ラーメンちゃんファミリー コンサート(馬路体育館)
20	木	
21	金	
22	土	馬路保・小・中合同運動会 秋分の日
23	日	魚梁瀬保・小・中合同運動会
24	月	
25	火	リサイクル収集
26	水	
27	木	
28	金	古紙収集(馬路)
29	土	
30	日	

人口 月中異動	増 加				減 少				月末現在 人口合計
	出生	転入	職権	計	死亡	転出	職権	計	
6 月	0	1	0	1	1	0	0	1	983
7 月	1	3	1	5	2	0	0	2	986

馬路 780人、350世帯
魚梁瀬 206人、102世帯
(外国人含む)

馬路村特別村民 6,603人
(7月31日現在)



村内あちらこちら



6月20日 虫送り（日浦地区）



7月6日 魚梁瀬保育所夕涼み会



7月15日 中芸消防大会



7月21日 フェスティバル魚梁瀬



7月24日 自主防災訓練（影地区）

村のできごと

6月

- 1日 安田川鮎漁解禁
- 7日 6月定例議会（～12日）
- 10日 村内一斉清掃
- 15日 狂犬病予防注射
- 20日 虫送り（日浦地区）
- 23日 第8回ケロケロ祭り（魚梁瀬多目的施設）

7月

- 4日 魚梁瀬体育会長杯ビーチボールバレー大会（魚梁瀬小・中学校体育館）
- 6日 夕涼み会（魚梁瀬保育所）
- 14日 夕涼み会（馬路保育所）
- 15日 中芸消防大会（奈半利町・安田町）
- 18日 校内水泳記録会（馬路小学校）
- 21日 フェスティバル魚梁瀬
校内水泳記録会（魚梁瀬小・中学校）
- 26日 中芸地区小学校水泳記録会（田野小学校）

編集後記

7月には九州北部で記録的豪雨により、土砂崩れが民家を襲い、川が氾濫、堤防が決壊するなど大きな被害をもたらした死者、行方不明者を出す大災害に見舞われました。馬路村では、特に被害はなかったものの、自分は大丈夫と過信せず今一度家や家の周りの安全確認を行い早めの防災対策を行いましょ。

(T)

編集発行 ▶ 馬路村教育委員会

住所 〒781-6201 高知県安芸郡馬路村大字馬路443
TEL 0887-44-2216 FAX 0887-42-1010
E-mail umaji-v@kochinet.ed.jp

印刷 ▶ 株式会社 高知新聞総合印刷